ÖRÜMCEK ADAM

79

K.D.V Dahil
300 LİRA

SÜPER YAYIN

B YAYINLARI

ÖRÜMCEK ADAM

79 Türkiye'de yayın hakkı BİLKA-Bilim-Kültür Araştırma ve Yayıncılık Limited ŞTİ.ne aittir. (B yayınları)

BİLKA, Bilim - Kültür - Araştırma
ve Yayıncılık Ltd.Şti. adına sahibi

YILMAZ ÇETİNER

Genel Yayın Danışmanı
ve Yönetim Kurul Üyesi

SAMET KOÇYİĞİT

Sorumlu Yazı İşleri Müdürü
ve Genel Koordinatör

SELİM BARLAS

Yönetim adresi; Başmusahip Sok.
Tek Han Kat.4 Cağaloğlu - İst.
Tel: 522 01 91 - 527 27 42

Kapak baskısı : Ayla Ofset
İç baskı : Mısırlı Matbaacılık
ve Sanayii A.Ş.
Kapak film : Kombi Grafik

Yayınlanan - çizgi roman yazı ve fotoğrafların her hakkı BİLKA, Bilim - Kültür - Araştırma ve Yayıncılık Limited Şti.ne aittir. Çizgi romanların yayın hakkı Kesim Ajansı aracılığı ile satın alınmıştır.

SATILIK SIR

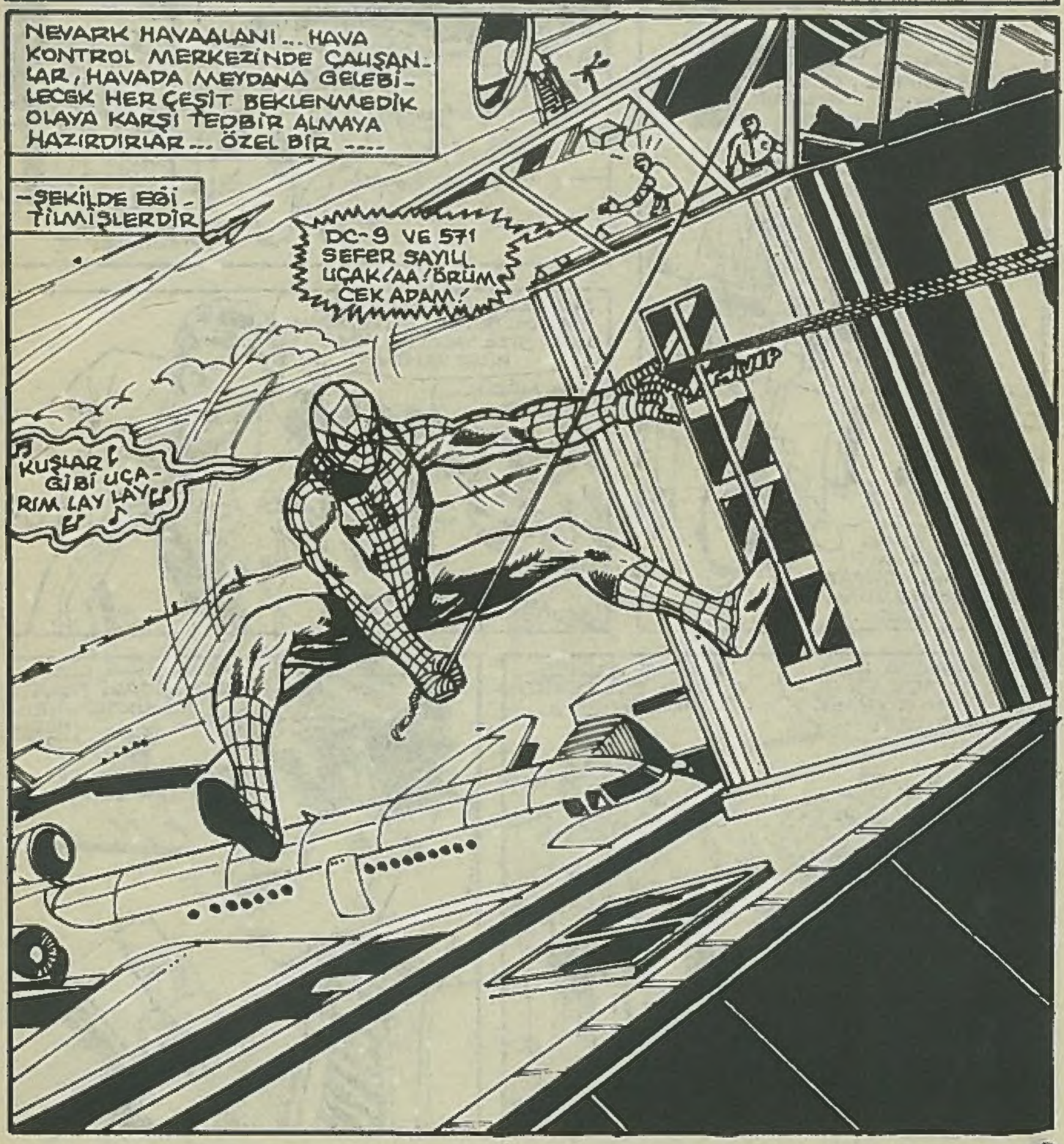
NEVARK HAVAALANI... HAVA KONTROL MERKEZİNDE ÇALIŞANLAR, HAVADA MEYDANA GELEBİLECEK HER ÇEŞİT BEKLENMEDİK OLAYA KARŞI TEDBİR ALMAYA HAZIRDIRLAR... ÖZEL BİR ....
-ŞEKİLDE EĞİTİLMİŞLERDİR
DC-9 VE 571 SEFER SAYILI UÇAK! AA! ÖRÜMCEK ADAM!
KUŞLAR GİBİ UÇARIM LAY LAY

GÜNLERDİR UYKU UYUYAMADIM. EVE GİDİP KESTİRMEK İSTERDİM. AMA GÖREV ÖNDE GELİR. CO ROBERTSON, UÇAKTAN İNERKEN RONİ'NİN RESMİNİ ÇEKMEMİ İSTEDİ...

ŞİMDİ ÖRÜMCEK ADAM GİDECEK, YERİNE PETER PARKER GELECEK.

ÖRÜMCEK ADAM BOŞ BİR ODADA ÜZERİNİ DEĞİŞİP GELMEYE BAŞLAYAN ....

BASIN MENSUPLARINA YETİŞECEKTİ...

İNANAMIYORUM, BU MUHABİR MÜŞVEDDESİNİN BURADA İŞİ NE?

BELKİ REGAN'IN UÇAĞI DÜŞER DİYE GELDİ.

BÖYLE DE PARA KAZANILIR MI? AMA BELLİ OLMAZ. BAKARSIN REGAN'IN UÇAĞI DÜŞER...

GEÇEN KEZ NASIL DA JACKIE'NİN...

AAH!

BUDALA!

ŞEY... YANİ ÖZÜR DİLERİM BAYAN. BENİM YÜZÜMDEN OLDU. SİZE YARDIM EDEBİLİR MİYİM?

ÇOK NAZİKSİNİZ...

BU DÜNYADA HÂLÂ CENTİLMENLER OLDUĞUNU GÖRMEK NE GÜZEL...

SİZİNLE ÇARPIŞMAK BİR ZEVKTİ BAYAN...

ÜFFF!

ÖZELLİKLE CÜZDANINDAKİ PARA BÜYÜKSE... HEH HEE...

PARAYI CEBE İN-DİRİP ÇANTAYI ATAYIM. BAKARSIN KIZ FARKEDER.

HELE ŞU BAGAJ ODASI-NA GİREYİM.

FAKAT JONES, İÇERDE GÖR-DÜĞÜ MANZARA KARŞISIN-DA DONAKALMIŞTI...

KİMSEYE NASİP OLAMAZDI, BU MANZARA...

BELKİ ACELEDEN BELKİ YORGUNLUK-TAN PETER PARKER, ÖRÜMCEK HİSLERİNE KULAK VERMEYİ İHMAL ETMİŞTİ...

BU İHMAL, HAYATI-NIN EN BÜYÜK HATASI OLACAK Nİ-TELİKTEYDİ...

YOO! OLAMAZ!

ÖRÜMCEK ADAM!.. YANİ...

JONES İÇGÜDÜYLE BOYNUN-DAKİ KAMERAYI KALDIRDI VE DEKLANŞÖRE BASTI...

POP!

DUR! YAPA-MAZSIN!

HEMEN O FİLMİ ALMALIYIM...

BEN ARTIK GİDEYİM.

DUR BİR DAKİKA. BU HALDE GİDEMEM...

PARKER, ACELEYLE ÜSTÜNÜ DEĞİŞTİRMEYE GİDERKEN...

JONES DA ELİNDEKİ SIRRI KAYBETMEMEK İÇİN BÜYÜK TELAŞLA KOŞUYORDU...

ÇEKİLİN YOLUMDAN! SONUNDA ZENGİN OLACAĞIM!

DUR! ACELE ETMENE GEREK YOK.

YOO!

UKALALIK ETMİŞ OLMAYIM, AMA HAVAALANINDA KOŞULMAZ...

EN İYİSİ, SENİ AĞLA YAPIŞTIRMAK...

ACELE BİR ŞEY DÜŞÜNMELİ...

TÜH! ISKA GEÇTİ...

BU ADAM ÇOK KAYPAK BİRİ! O RESİMLERLE KAÇMASINA İZİN VEREMEM. BENİ MAHVEDER.

BELKİ BU BAGAJ ARABASIYLE KAÇABİLİRİM. ASKERDEKİ DENEYİMLERİM EPEY YARARLI OLABİLİR. O ZAMAN DA ASKERİ POLİS, PEŞİME TAKILMIŞTI...

BAGAJ ARABASI SON HIZLA İLERLERKEN İKİ ADAM DA BU OLAYIN, HAYATLARINI DEĞİŞTİRECEĞİNİN BİLİNCİ.....

--İŞİN-DEYDİ-LER...

KAÇMAMA İMKAN YOK. BAŞKA BİR ŞEY DÜŞÜNMELİYİM...

ŞİMDİ ARABAYI TRAFİĞE CE-VİRECEĞİM-LİMARIM, 20-KAYI YUTAR ÖRÜMCEK

YOO!.. OTOBÜS PAR-ÇALANACAK..!

TANRIM!

İMDAT!..

AIRPORT EXPRESS

KOVALAMA İŞİNİ BIRAKAN KAHRAMAN ÖRÜMCEK ADAM, BÜTÜN GÜCÜNÜ KULLANARAK, JONES'UN TERKETTİĞİ....

STOP

--ARABAYI DURDURMAYI BAŞARDI...

SCREEECH

YAŞŞA ÖRÜMCEK!

ÇAĞOL ÖRÜMCEK!

NEREDE BU SER-SERİ?.. ONU....

--KAY-BET-TİM.

YOOOOO!

ORADA TOPLANAN HALKA O ACI ÇIĞLIK, BİR GÖSTERİ GİBİ GELMİŞTİ. ÖRÜMCEĞİN KAHRAMANLIĞININ ONA NEYE MAL OLDUĞUNU BİLMELERİNE İMKAN YOKTU...

MANHATTAN, MİLYONLARCA İNSAN BARINDIRIR. İŞTE BUNLARDAN İKİSİ...

BUNCA YILLIK KÖTÜ TALİHTEN SONRA KÖŞEYİ DÖNECEĞİM. YALNIZ O RESİMDEKİ YÜZÜ BU ŞEHİRDE NASIL BULACAĞIM.

BU ARADA DAİLY BUGLE GAZETESİNDE...

NASIL YAPARSIN BUNU PARKER? BUNCA YIL KENDİNİ SÜPER HAİNLERDEN KORUDUKTAN SONRA, İKİ PARALIK BİR FOTOĞRAFÇIYA YÜZÜNÜ KAPTIRDIN - EĞER O RESİMLERİ BASARSA MUTLAKA BENİ TANIYAN ÇIKACAKTIR. KABUL ET....

..BAŞIN DERTTE, PARKER.

BİR GAZETEYE SATMAKTAN ÇOK FAZLASINI DÜŞÜNECEĞİM!

YA ONLARI BİR GAZETEYE SATARSA... ZAVALLI MAY YENGEM MAHVOLUR. YA JONAH JAMESON, EN NEFRET ETTİĞİ KİŞİNİN KENDİ FOTOĞRAFÇISI OLDUĞUNU ÖĞRENİNCE NE YAPAR ACABA?.

YA DA KİNGPİN GİBİ SÜPER BİR HAİNE SATARSA TÜM YAKINLARIM TEHLİKEYE GİRER.

BÜTÜN YAPACAĞIM, ESASLI BİR HAYDUT BULMAK. GERİSİ KOLAY. EN İYİSİ, JAK'IN BARINA GİTMEK. BÜTÜN SERSERİLER ORADA BULUNUR. AYRICA...

..İÇKİYE İHTİYACIM VAR...

BU ŞEHİRDEKİ EN İYİ ARAŞTIRMA MUHABİRİ BEN URİH... TEK UMUDUM, TARİFİMDEN, BU SERSERİNİN...

..KİM OLDUĞUNU ANLAMASI...

AZ SONRA BEN URİH'İN OFİSİNDE...!

SELAM. BİR PAKİ-KAN VAR MI BEN?

YARIM SAAT SONRA BU YAZIYI TESLİM ETMELİYİM. AMA BEŞ PAKİKAM BULUNUR.

BİRİNİN PEŞİNDEYİM, BEN... BU SABAH HAVA ALANINDA OLAY ÇIKARTAN FOTOĞRAFÇI... ZAYIF, BİR YETMİŞ BOYUNDA, ESMER VE BIYIKLI BİR ADAM...

TANRIM! JONES.

ARADIĞIN ADAM JONES.

ONU TANIYOR MUSUN?

ŞAHSEN DEĞİL. LAĞIM FARELERİ ONDAN İYİDİR. ŞEHİRDEKİ BÜTÜN GAZETELERDEN KOVULDU. ADAM, YABAK OLAN HER ŞEYE BAYILIR...

SON DUYDUĞUMDA BİR İNGİLİZ GAZETESİ İÇİN FOTOĞRAF ÇEKİYORDU. YILDIZLARIN ÖZEL HAYATINI...

NEREDE ŞU DOSYA?

EVET, BU!

AYNI ADRESTE BULACAĞINI GARANTİ EDEMEM.

ÖNEMLİ DEĞİL. BİR YANINDAN BAŞLARIM...

DİKKAT ET OĞLUM. ADAM BAŞ BELASI...

DİKKAT EDERİM. TEŞEKKÜRLER.

EĞER BİR İŞ ÇIKARSA PAYIMI İSTERİM, TAMAM MI?

TAMAM.

JAK'IN BARINA GİRDİĞİNDE JONES'UN İLK FARKETTİĞİ ŞEY, SİGARA DUMANI VE BİRA KOKUSU OLDU...

...ARKASINDAN DA KENDİ ÜZERİNE DİKİLEN MERAKLI GÖZLERİ FARKETTİ...

PEKALA... ZEHİRİN ADINI SÖYLE..!

ŞEY... BEN ÖRÜMCEK ADAM HAKKINDA ÇOK DEĞERLİ BİR BİLGİ SATMAK İSTİYORUM...

BELKİ SANA YARDIM EDEBİLİRİM, AMA ÖNCE ARKANI DÖN BAKALIM...

NE ARIYORSUN BURADA İKİ YÜZLÜ?

SELAM...

ONU DUYDUN... NE İŞİN VAR BURADA?

DİNLEYİN ÇOCUKLAR! ÖRÜMCEK ADAM'IN GİZLİ KİMLİĞİNİ BİLİYORUM. PATRONUNUZA BİR MİLYONA SATARIM.

NE DİYOR SUNUZZ

..ÇOCUKLAR?

DEFOL!..

BEYİNSİZLER! CEBİMDEKİ NEGATİFİ BİLE GÖSTERMEME FIRSAT BIRAKMADILAR.

APTALLAR!

NE ZAMAN OLSA BUGLE'A SATARIM. HER GAZETE BUNA BİR SERVET VERİR... ÖZELLİKLE ÖRÜMCEK DÜŞMANI JAMESON...

BU ARADA JAK'IN BARININ ARKA ODASINDA...

ONU DEFETTİK, BAY DENATEYL...

O TİLKİYİ İZLEMENİZİ İSTİYORUM. EĞER SÖYLEDİKLERİ DOĞRUYSA... ÇÜNKÜ ÖRÜMCEK, BİZİM BELAMIZ.

ÖRÜMCEĞİ YOK EDERSEK İŞLERİMİZİ ÇOK RAHATLIKLA ÇEVİREBİLİRİZ...

PEŞİNE DÜŞÜN VE O BİLGİYİ ONUN ELİNDEN ALIN!

TAMAM PATRON.

O SIRADA PETER PARKER, KENDİ İCADI OLAN AĞ İPİ İLE ŞEHİRDE İLERLİYORDU...

DİĞER ADI İLE ÖRÜMCEK ADAM!..

O NEGATİFLERİ ALMALIYIM!.. ONLARI YOK ETTİKTEN SONRA DA JONES'UN YÜZÜMÜ HATIRLAMAMASI İÇİN DUA ETMELİYİM. AMA NASIL EMİN OLURUM BUNDAN?

ACABA YÜZBAŞI AMERİKA'NIN HİÇ BÖYLE DERTLERİ OLMAZ MI?..

ÖRÜMCEK ADAM, ELİNDEKİ ADRESE DOĞRU İLERLERKEN JONES DA, RUDOLF OTELİNDEKİ ODASINA ÇIKIYORDU...

FAKAT PEŞİNDE OLANLARIN HİÇ FARKINDA DEĞİLDİ...

ANAHTARINI KİLİDE SOKTU. KAPI HER ZAMANKİ GİBİ GICIRTIYLA AÇILDI. AMA BU HER ZAMANKİ GİRİŞİNE....

BENZEMİYORDU...

SLAM

OOF!

İÇERİYE GİREBİLİR MİYİZ?

ŞEY... TABİİ... BUYRUN.

ÖRÜM-CEK HAK-KINDA BİL-DİKLERİNİ SÖYLE!

AMA ŞEY... HYAT?

FİYATINI YÜKSELTİYORUZ! BİLDİĞİNİ SÖYLEMEZSEN FİYATIN, HAYATIN!

WHUMP!

HAYATIN!

BİLGİYİ VER-MEN İÇİN ON SANİYE! YOKSA GEBERTİRİZ!.. 9... 8... 7...

ÇOCUKLAR, BİR MİLYON KONUSUNDA ŞAKA EDİ-YORDUM...

200 BİN NASIL?

JONES'UN KALBİ KÜT KÜT ATIYORDU...

OTEL

—ALTI... BEŞ...

NEGATİFİ VERMEKTEN BAŞKA ÇARESİ YOKTU...

—DÖRT... ÜÇ... İKİ...

JONES, TİTREYEN ELLERLE CEBİNDEKİ NEGATİF FİLME UZANDI. BU ONUN SON ÇARESİYDİ.

FAKAT BİRDEN...

ÖZEL BİR PARTİ DEĞİLSE KATILABİLİR MİYİM?

ÖRÜMCEK ADAAAHH!

CRASH

ÖRÜMCEK ADAM!.. ÇOK ŞÜKÜR...

NELER DİYORUM BEN?

PATRONA HABER VERİN! TUZAK BU!..

BİR DAHA SEFERE PARTİ VERİRSEN BENİ DE ÇAĞIR JONES.

YOKSA HERKES SENİ AYIPLAR. BİLMEM, ANLA-TABİLDİM Mİ?.

KONUKLARINA İYİ DAVRANMALISIN, JONES...

SENİ BU SAN-DALYEYLE PARÇA-LAYACAĞIM!

WHAP

BU ARADA GÜZELİM MOBİLYA-LARIN DA MAHVOLUYOR...

KERREEOU

SEN EN İYİSİ HİÇ PARTİ VERME...

İŞTE FIRSAT! ÖRÜMCEK ADAM SERSERİLERİ OYALARKEN BEN DE BURADAN TÜYEYİM...

SANIRIM PARTİ BİTTİ. ÖNCE BAKALIM, KONUK-LAR GİTMİŞ Mİ?.

GİTME-DİYSE GÖNDE-RELİM.

JONES, YAVAŞ YAVAŞ KAPIYA YÖNELDİ...

BİLİYOR MUSUN, HER ZAMAN DİRENEN BİRİ BULUNUR.

O SERSERİ ONU MEŞGUL EDERSE YANGIN MERDİVENİNDEN KAÇARIM.

ÖRÜMCEK ADAM BENİ NASIL BULDU BİLMİYORUM, AMA GELMEKLE HAYATIMI KURTARDI...

EN İYİSİ, ORTALIK YATIŞINCAYA KADAR SATIŞ İŞİNİ UNUTMAM GEREKİYOR, GALİBA...

ÖNCE SENİ BİR GÜZEL AMBALAJLAYIM, SONRA DA SENİNLE ÖZEL İŞİMİZİ KONUŞURUZ, JONES...

JONES! JONES! YOO! YİNE Mİ?

AVUKATIMI İSTİYORUM! HAKLARIM VAR BENİM!

KES SESİNİ!

BU ARADA RUDOLF OTELİNİN ÖNÜNDE...

PATRON! TUZAK! ÖRÜMCEK ADAM DA ORADAYDI. TÜM ÇOCUKLARI HAKLADI...

JONES, DUVAR SÜRÜNGENİNİN ATTIĞI BİR OLTA OLMALI...

DİĞER ÇOCUKLARI ÇAĞIR. BU İŞİ BİTİRECEĞİZ! KİMSE DENATEYL'E KAZIK ATAMAZ!

BİRAZ ÖTEDE UZUN BİR İNİŞTEN SONRA...

BEN DE PARA KAZANMAYI DÜŞÜNÜYORDUM.

ÇIKMAZ SOKAK. SANIRIM, ÇIKIŞ ÖN TARAFTA. BİR TAKSİ BULSAM DA...

...HAVA ALANINA GİTSEM. ORADAN DA VER ELİNİ, MİAMİ!

HEEY!..

SELAM KÖPEK!

YARDIMIN İÇİN SANA TEŞEKKÜR ETMEK İSTİYORUZ.

AŞAĞIDAKİ SAHNEYİ İZLEYEN BİRİ VARDI...

JONES'UN BAŞI DERTTE!

BU DUYGUYA SAHİP OLMANIN BEDELİNİ ÇOK AĞIR ÖDEDİM BEN. AKLIMIN BAŞINA GELMESİ İÇİN BEN AMCAMIN ÖLMESİ GEREKİYORMUŞ....

ZAVALLI BEN AMCAM HİÇ ÖLMEYİ HAK ETMEMİŞTİ. BENİ KENDİ OĞLU GİBİ YETİŞTİRDİ. AMA ÖRÜMCEK GÜCÜMÜ KAZANINCA....

YAPACAĞIM TEK ŞEY, KARIŞMAMAK.

O ZAMAN SIRRIM SAĞLAM KALIR.

--APTALCA DAVRANDIM. BENİ İLGİLENDİRMEDİĞİ İÇİN BİR SUÇLUNUN KAÇMASINA GÖZ YUMDUM.

AMA BU KADAR İNSAN JONES'A ÇULLANIRKEN NASIL ARKAMI DÖNERİM?

ÇOK İSTERİM, AMA...

..SORUMLULUK DUYGUSU AĞIR BASIYOR. SORUMLULUK... EVET...

"SONRA BİR GECE BEN AMCAM, BİR HIRSIZ TARAFINDAN ÖLDÜRÜLDÜ... O GECE ÖRÜMCEK ADAM OLARAK AMCAMIN İNTİKAMINI ALMAYA GİTTİM. FAKAT....."

"..AMCAMI ÖLDÜREN HIRSIZIN, DAHA ÖNCE KAÇMASINA GÖZ YUMDUĞUM ADAM OLDUĞUNU GÖRÜNCE İNTİKAM HİSSİM, SUÇLULUK DUYGUSUNA DÖNDÜ.

"O GECE, BİR DAHA SUÇLULARA ASLA ARKAMI DÖNMEYECEĞİME DAİR YEMİN ETTİM..."

ŞİMDİ BİR PLAN...

-KUR-MALIYIM.

O ANDA AŞAĞIDA...

LÜTFEN BANA BİR ŞEY YAPMAYIN.

LÜZÜMSE DOS-TUM. AZ SONRA HİÇBİR ŞEY HİS-SETMEYECEKSİN. DEĞİL Mİ PATRON?

ÖLDÜ-RÜN!

ÖRÜM-CEĞİN AVI-NI KİMSE ALAMAZ E-LİNDEN.

TAN-RIM!

JONES BENİ ÇOK KIZDIRDI. KURTARMANIZA İZİN VEREMEM.

KURTAR-MAK MI? NEE?

SEN KENDİNİ KURTARMAYI DÜŞÜN SENE! BUNUNLA SENİ KARPUZ GİBİ DOĞRARIM

KULLANAMAZSAN NE İŞE YARAR Kİ O 2.

NEE? AĞ!

THUD

PEKALA. BU SEFER FAZLA İLERİ GİTTİNİZ!!

SNAKK

AAAH!

UMARIM JONES, İNTİ-KAM ALMAK HİKAYESİNİ DUYMUŞTUR...YOKSA PLANIM YÜRÜMEZ.!..

DELİRMİŞ BU! KİMLİ-ĞİNİ GİZLİ TUTMAK İÇİN BENİ ÖLDÜRMEK İSTİYOR.

YOO!

İŞİN BİTTİ.!..

OO.!.. YAZI-YET ÇOK KÖTÜ.!..

OOOO

BUNA İZİN VE-REMEM!

AAAAH!

EVET, ŞİMDİ İNTİKAMIMI ALACAĞIM JONES!

YOO! YAK-LAŞMA BANA

TUZAK BU.!..

CAZABIM-DAN KAÇA-MAZSIN.!..

APTALCA MERAKININ CEZASINI ÇEKECEKSİN!

DEĞİLİM! İNSANLARI AVLARIM BEN

BENİ ÖLDÜRECEK!

KAÇACAK YERİN KALMADI!..

SEN İNSAN DEĞİLSİN!

SAKLANACAK YER DE YOK! HER GÖLGENİN ALTINDA BENİ BULURSUN.

"NERE-DE BU?GÖREMİYORUM"

YUKARI BAK, JONES

BAK DA GÖR..!

THWIPP!

TANRIM!.. İMDAAAT! İMDAAT!

SONUNDA ÖRÜMCEK ADAM'IN GAZABINI ÖĞRENECEKSİN!..

HAYIR! LÜTFEN!! HER ŞEYİ YAPARIM!

BENİ ÖLDÜRME. ANLAŞAMAZ MIYIZ?

NE İSTEDİĞİMİ BİLİYORSUN, ALÇAK.

PEKİ, PEKİ... BİLİYORUM.

İŞTE AL VE BENİ RAHAT BIRAK LÜTFEN...

ÇOK GÜZEL... BU SEFERLİK SENİ AFFEDİYORUM. AMA BİR DAHA KARŞIMA ÇIKARSAN, KURTULAMAZSIN!

BUNU HİÇ UNUTMA!!

NEYSE... PLANIM İŞE YARADI...

ONİKİ SAAT SONRA BİR SOKAĞIN KÖŞESİNDE...

YİNE HER ŞEYİ YÜZÜME GÖZÜME BULAŞTIRDIM...

HEM ELİM BOŞ KALDI, HEM DE BU ŞEHRİ TERKETMEK ZORUNDAYIM. DENATEYL VE ADAMLARI PEŞİMİ BIRAKMAZ!

BENİ AFFEDECEKLERİNİ HİÇ SANMIYORUM.

KİMBİLİR, BELKİ BİRKAÇ YIL SONRA NEWYORK'A DÖNER, PARÇALARI BİR ARAYA GETİRİRİM. NE OLSA GÖRÜMCEĞİN YÜZÜNÜ GÖRDÜM.

BURALARDA BİR YERDE OTURUYOR OLMALI. BİR GÜN ONUNLA MUTLAKA KARŞILAŞIRIM...

VE ONU TANIRIM.

BU MACERANIN SONU

BÖCEKLER ARASI YARIŞ...

Dallas kentinde böceklerle mücadele eden bir şirketin sahibi Michael Bordan böcekler arası "Güzellik Yarışmaları" düzenlemeye karar verdi. Bordan'ın ilk olarak düzenlediği "Hamam Böceği Yarışması"na gösterilen ilgi, beklenenden daha yüksek oldu. Duyurunun yapılmasından hemen sonra, hamam böcekleri ile birlikte gelen yarışmacıların çocukluğu karşısında Teksas'lı işadamı bile şaşırıp kaldı. Bu ilgide, verilecek ödülün de büyük önem taşıdığı sanılıyor. Yapılan açıklamaya göre yarışma sonunda, seçilecek en büyük hamamböceğinin sahibine 1500 dolar verilecek. Michael Bordan, kendisi ile görüşen gazetecilere, "Daha ilk gün, tam 500 aday birden başvurdu. Yarışma gününe kadar başvuran adaylarının sayısı 2500ü buldu.

BALIKLAR HAKKINDA BİLMEDİKLERİMİZ..

Viyanalı bir bilginin, bazı balıkların su dışındaki sesleri net, suyun içindeki sesleri ise daha da iyi duyabildiklerini keşfetmesinden sonra, aynı konuyu araştıran Avusturya'lı bilgin Von Frisch de, balıkların işitme duygusunun türüne göre değişiklikler gösterdiğini ileri sürdü. Balıkların dilsiz oldukları yolundaki eski teoriyi de çürüten Frisch, hassas bir mikrofon sayesinde bazı balıkların hafif ıslığa benzer sesler çıkardıklarını duyabildi.

Buna karşılık Wisconsin Üniversitesi'nden Prof.Hasler ve araştırmacıları, Som balıklarının olağanüstü koku alma duyguları sayesinde, yumurta dökme yerlerine döndükleri teorisinin ortaya atılmasına neden oldu. Hasler'le yardımcıları, balıklarına, çeşitli suların kokularını ayırt etmeyi de öğrettiler. İşte, balıkların eski yurtlarına dönebilmelerine kokuların olanak verdiği buradan da anlaşılıyordu. Dr.Hasler, her suyun, Som balığı tarafından hatırlanabilen bir kokusu olduğu görüşünü de savundu.

Tatlı su balıkları gibi, denizdeki türlerinde sosyal yaşamı ilginçtir.

Örneğin, Mercan balıkları arkadaşları olmadığı zaman kendilerini çok yalnız hissederler. Bu yüzden, yanlız bir Mercan balığı sinir hastası bile olabilir.

Bazı göl balıkları ise, kendi alanlarına başka bir balığın girmemesine gereken dikkati gösterirler. Bunlar bir akvaryuma yerleştirildikleri zaman, birbirlerini öldürerek, sayılarını, herkesin kendine özgü bir alanı olana kadar azaltırlar.

ATLAR İÇİN GÜZELLİK SALONU

Amerika'da San Francisco'da atlar için özel bir güzellik salonu açıldı. Yirmi Dakikalık özel bir program uygulanan salonda, 40 dolar karşılığında atlar 4 metre derinliğinde bir havuzda yıkanıyor, tımarları yapılıyor ve elektronik masaj aletleri ile tedavi görüyor. Salonda ayrıca banyo sonrası atların tırnaklarının bakımları da yapılıyor.

OTOMOBİL DEVLERİ

Bugüne kadar özel olarak yapılmış otomobillerin en büyüğü, "Bugatti Royal-Tip: 41" adıyla anılan otomobildir, 6.70 m. uzunluğundadır. Ünlü otomobil yapımcısı Ettore Bugatti tarafından Fransa'nın Molsheim Kenti'nde yalnız 6 adet yapılmıştır. İlk olarak 1927 yılında yapımına başlanan bu otomobillerin 8 silindirli 12,7 litrelik hacimli motoru vardı. Motor kısmının uzunluğu 2 metreyi geçiyordu. Bugün Molsheim'deki Bugatti Müzesi'nde bunlardan birkaç model bulunmaktadır.

Bir başka büyük otomobil de Birleşik Amerika'nın Virginia Eyaleti'nde Middletown kentinde Gerald Manning tarafından yaptırılan 2.040 kg. ağırlığında 9.85 m. uzunluğundaki break tipindeki Chevrolet'tir.

Limusin tipindeki en büyük otomobil ise 1968 modeli Oldsmobile "Tornado"dur. Bu arabanın 9 kapısı vardır ve boyu 8.60 m.'dir.

SAKIZ 100 YAŞINA GİRDİ

Tüm dünya'nın ağzından düşürmediği sakız, 100 yaşını kutlayarak asırlıklar sınıfına girdi. 100 yıl önce William Wrigley tarafından imal edilen ve ilk zamanlarda daha çok kadınların sevgisi olan sakız ilerleyen yıllarla birlikte erkeklerde de alışkanlık kazanmaya başladı. Kadın erkek herkesin ve özellikle küçük çocukların ağızlarından düşürmediği sakızla ile ilgili Almanya'da yapılan bir araştırmaya göre, nüfusun yüzde 61 sakız çiğnediği anlaşıldı.

ALKOLİK OLAN AYI

Amerika'nın Kanada sınırındaki bir köyde, kapısı açık unutulan içki fıçılarıyla dolu bir depoya dadanan ayının sonunda alkolik olduğu anlaşıldı. Zoolog Cameron Macilivary, bu konudaki belirlemelerini şöyle anlatta: "Bahçeye şarap fıçısını bırakıp, üç gün bekledim. Sonunda ayıyı yalpalarken buldum."

DUR, ONU ÖLDÜRECEKSİN

GECELERİN KORKULU MELEĞİ AŞAĞIYA DÜŞERKEN, RAKİBİNİN ALAYCI KAHKAHASI, ÇEVREDEKİ ÇATILARDA YANKILANIYORDU...
HAHAHAHAHAHAHA
VE ANİDEN...
AMAN TANRIM! NE KORKUNÇ BİR KABUSTU... KÖTÜ BİR ADAM OLMUŞTUM.
AMA NEDEN BÖYLE BİR KABUS GÖREYİM? BEN MASKELİ KADIN İÇİN DELİ OLUYORUM...
FAKAT O BENİ SADECE ZEKİ BİR POLİS UZMANI OLARAK GÖRÜYOR, O KADAR...
EVET, BU DURUMA BAZEN KIZIYORUM...
BU TEKERLEKLİ SANDALYE DE BENİ KIZDIRIYOR... BAZEN BU APTAL ŞEYİ...
...ATMAK İSTİYORUM!
TA-WHAK
TANRIM! GERÇEKTEN YAPTIM MI?

KAPI ÇALINIYOR! KİM OLABİLİR ?..

BRRRING

BİR DAKİKA. GELİYO-RUM.

TAMAM, GELDİM. KİMSİN BAKAYIM?

BAYMAK DO-VELİÇİN BİR PA-KETİM VAR...

PAKET Mİ ?.. ZİLE BASIŞ ŞEKLİNDEN, KAPIDA YİRMİ TANE İTFAİYECİ VAR SANMIŞTIM...

ÖYLE Mİ ? BAKIN BİRİ, BU PAKETİ GETİRMEM İÇİN AYRICA BENİ ÖDÜLLENDİRDİ...

AMA PAKETİ ZÜPPE BİR KIZA VERECE-ĞİMİ SÖYLEMEMİŞTİ...

SEN NELER DİYORSUN

SENİ SERSEM HERİF!..

WHAM!

HADİ BANA EYVALLAH... KENDİNE İYİ BAK...

O SERSERİ BANA NEDEN ZÜPPE KIZ, DEDİ ?.

BUNUN ANLAMI NE OLABİLİR ?.

AMAN TANRIM! SIRTIMDA KANATLAR ÇIKTI...

BUNLAR ARI KANADINA BENZİYOR!..

O KADAR HAFİF VE ESNEK Kİ... ONLARI HİSSETMİ-YORUM BİLE...

VAY CANINA! HEM DE ÇALI-ŞIYORLAR. UÇA-BİLİYORUM.

ACABA YÜRÜYEBİLE-CEK MİYİM?

BU KADAR YILDAN SONRA YÜRÜRSEM HARİKA OLUR.

YARARI YOK... AYAK-LARIM, HÂLÂ BENİ TUTMUYOR...

LANET OLSUN! SÜPER GÜCE VE KANATLARA SAHİ-BİM, AMA YİNE DE...

HEEY, PAKET! PAKETİ UNUTMUŞTUM...

İÇİNDE BİR GİYSİ VAR...

TIPKI O KORKUNÇ RÜYADA GİYDİĞİM ELBİSEYE BENZİYOR

BU GİYSİ SAYESİNDE ARI-İNSAN OLACAĞIM!..

TAM O ANDA, SKATİ MAK DOVEL'İN KİŞİLİĞİNDE BİR DEĞİŞİKLİK OLMUŞTU...

AMA O, BUNU ANLAMADI.

HARİKA BİR GÖRÜNÜŞÜM VAR... YÜRÜYEMİYORSAM NE OLMUŞ YANİ. UÇABİLİYORUM YA...

ARTIK BEN BÜYÜK ARIYIM - YAPAMAYACAĞIM HİÇBİR ŞEY YOK!

ARTIK MASKELİ KADIN'IN GÖLGESİNDE YAŞAYAMAM. BÜTÜN BEYİN İŞİNİ BEN YAPARKEN O UÇUYOR VE OLAYI BAŞARIYORDU.

AŞAĞIDAKİ KARINCA GİBİ İNSANLARA BAK. ANLAMSIZCA ORADAN ORAYA KOŞUYORLAR.

BENİM YANIMDA ONLARIN HİÇ DEĞERLERİ YOK. HATTA MASKELİ KADIN BİLE BOŞ KAFALI BİR İNSAN...

GOOOO

O SIRADA AZ ÖTEDE MASKELİ KADIN DA, LOS ANGELES ÜZERİNDE UÇUYORDU...

OLAMAZ! MOTOR BOZULDU!.. YERE ÇAKILACAĞIZ!..

MOAT

SPUT SPUT SPUT

VAY CANINA! UÇAĞIN MOTORU DA TAM ZAMANINDA BOZULDU...

BAK, BU MASKELİ KADIN ...
SPUUTTTTTTTT...
EĞER BU KALABALIKTA DÜŞERSE BİR ÇOK İNSAN ÖLECEKTİR.
ŞANSIMIZ VAR. O, HER ŞEYİ YAPABİLİRMİŞ.
NE YAZIK Kİ BEN SADECE HAVADA SÜZÜLEBİLİYORUM. UÇAĞI TAŞIYAMAM...
TEK ÇAREM, UÇAĞI DENİZE DOĞRU İTMEK OLACAK...
BİR ŞEYE YARAMADI. HEMEN BAŞKA BİR YOL BULMALIYIM.
SEN KENDİNİ YORMA TATLIM. GERÇEK BİR KAHRAMAN BU İŞİ HALLEDER...
O GİYSİYİ GİYMEKLE HER SORUNU ÇÖZEMEZSİN. BU İŞ, ERKEK İŞİ ...
BU İNSANLARI KURTARIRSANIZ, ERKEKLİK TASLAMANIZI CİDDİYE ALMAM.

HEEY!.. BURADA BENİM SÖZÜM GEÇER! BENİM YARDIMIM OLMASAYDI, UÇAĞI DAMLARIN ÜSTÜNE DÜŞÜRÜRDÜN...

İŞTE, OLDU..

SPLOSH!

SONRA

HEEY! DUR! SEN KİMSİN?..

ÜZGÜNÜM BEBEĞİM! BU BİR SIR OLARAK KALACAK! AMA ŞUNU UNUTMA, ZOR DURUMDA KALACAK OLURSAN, BÜYÜK ARI'YI ÇAĞIRABİLİRSİN...

HEEY! ŞURAYA BAKIN

GAZETECİLERİ ÇAĞIRALIM...

KENT HAPİSANESİNDE...

--OLAYI GÖRENLER, KENDİNE BÜYÜK ARI DİYEN GARİP GİYSİLİ ESRARENGİZ BİR ADAMIN, MASKELİ KADINA YARDIM EDEREK BOZULAN UÇAĞI...

--DENİZE İNDİRDİĞİ- Nİ SÖYLÜYORLAR-

HEH HEH... HER ŞEY YAPTIĞIM PLANA GÖRE MÜKEMMEL BİR ŞEKİLDE GİDİYOR...

BÜYÜK ARI'NIN, MASKELİ KADIN'IN DOSTU SKATİ MAK DOVEL OLDUĞUNU BİR TEK BEN BİLİYORUM...

..ÇÜNKÜ BÜYÜK ARI'YI BEN YARATTIM!..

BEN DR. KARL MALUS. ÜSTÜNLÜĞÜ ARAŞTIRMA ENSTİTÜSÜ KURUCUSUYUM. HAYATIM BOYUNCA...

..ÜSTÜN GÜÇLERİN PEŞİNDE KOŞTUM. BİR HAFTA ÖNCE KAZA GEÇİREN SKATİ'Yİ KOMADAN KURTARIRKEN, VÜCUDUNA, ONU BAŞKA BİR VARLIĞA DÖNÜŞTÜRECEK İLACI ZERKETTİM...

EVET... MAK DOVEL'İN NASIL VE NEDEN BÜYÜK ARI OLDUĞUNU YALNIZ BEN BİLİYORUM.

ERTESİ AKŞAM MASKELİ KADIN KENTİN ÜZERİNDE UÇARKEN...

UÇAK OLAYINDAN SONRA BÜYÜK ARI, ORTALIKTA HİÇ GÖRÜNMEDİ...

AMA ŞİMDİ ONU DÜŞÜNEMEM. AŞAĞIDA BİRİNİN BAŞI DERDE GİRMİŞ.

YAKALA-YIN!

BU SERSERİLER, ELEKTRİĞİ KESEREK, KENTİN EN ÜNLÜ KUYUMCUSUNU SOYMUŞ OLACAKLAR.

HER HALDE BUNLAR İÇİN ÖDÜL YOKTUR.

HEEY! DİKKAT EDİN!..

OOOF!

KACHOK

AMA ONLARI YAKALARSAM, İTİBARIM ARTAR...

LANET OLSUN! ÇEKİL YOLUMUZDAN!

NE YAZIK Kİ...

OOOF!..

..BENİM KADAR HIZLI DEĞİLSİNİZ...

VAY CANINA!

KRAK

POK

UUF!..

ANLADINIZ MI?..

ŞİMDİ KURŞUNLARI KARNINA BOŞALTACAĞIM.

YANILIYORSUN!

ASIL BEN SANA ZEHİRLİ IŞIN GÖNDERECEĞİM

ZDAK

BİR EKSİK ETEK İÇİN İYİ DÖVÜŞÜYORSUN, MASKELİ KADIN.

SANIRIM, BİR ERKEĞİN GÜCÜNE İHTİYACIN VAR, MASKELİ.

EVET, AMA BU YETMEZ!

BU HAYDUTLAR BİR KADINA ALDIRIŞ ETMEZLER.

WHOK

AAGHH!

..ONLARA KAHRAMAN GEREK.

HEEY!

ÇOK GÜÇLÜ OLAN BİR ERKEK GEREK!

OOOFF!

DUR! ONU ÖLDÜRECEKSİN!

NE OLMUŞ YANİ? BU SERSERİLER, ELLERİNDE OLSAK BİZİ ÖLDÜRMEZLER Mİ?

ARTIK BİRİNİN, BU SOLUCANLARA DERSLERİNİ VERMESİ GEREK!

AAAAH!

ŞİMDİ SANA YENİ KEŞFETTİĞİM OLAĞANÜSTÜ BİR GÜCÜMÜ GÖSTERECEĞİM!

DUR! ADAMLAR PES ETTİ. BU KADAR YETER!

BENİN ZEHİRLİ IŞININ VAR DEĞİL Mİ? BİR ARININ DA SOKACAK İĞNESİ...

--OLMALI!..

BZAAK!

AAAAH!

TÜH! ISKALADIM!

SERSEM! KUYUMCUYU VURDUN! MASUM BİR İNSANI ÖLDÜRECEKTİN AZ DAHA--

ÖYLE Mİ?..

SUÇLULARLA DÖVÜŞMEK TEHLİKELİDİR. KAVGAYA O KADAR YAKLAŞMASAYDI...

ÜSTELİK HIRSIZLARIN HEPSİNİ YAKALADIK. ÖNEMLİ OLAN DA BU. HOŞÇAKAL BEBEĞİM...

NEFRET VE İNTİKAM HİSSİYLE DELİYE DÖNMÜŞ. AMA ŞİMDİ ONU DÜŞÜNEMEM.

BU ADAMI HEMEN HASTANEYE GÖTÜRMEZSEM ÖLEBİLİR...

OHH!

O SIRADA.

MASKELİ KADIN GÜCÜME İMRENİYOR. ONDAN DAHA BÜYÜK BİR KAHRAMAN OLDUĞUM İÇİN BENİ KISKANIYOR...

BEN SAKAT BİR ADAMKEN BENİ BEĞENİR GİBİ GÖRÜNÜYORDU. BÜYÜK ARI OLDUKTAN SONRA İSE BENİ ENGELLEMEYE ÇALIŞIYOR...

ONA NE DÜŞÜNDÜĞÜMÜ GÖSTERECEĞİM...

BUNU TÜM DÜNYAYA GÖSTERECEĞİM!

ANNE BAK! BÜYÜK ARI GELDİ!

TANRIM! TİMİ, DİKKAT ET!

ADAM DELİR-MİŞ. HEPİNİZ KAÇIN!..

İMDAT!

KA-WOOAAAK

SAVULUN KARINCALAR!.. YOKSA HEPİNİZİ MAHVEDERİM...

GERİ ÇEKİLİN! O ÇILGIN ADAMI DURDURACAĞIM!

HA HA! SEN Mİ DURDURACAKSIN BENİ? GÜLEYİM BARİ...

BU ZAVALLI POLİS MEMURU, AKLINI KAÇIRMIŞ...

BZAAKS!

YEOVV!..

BÜYÜK ARI'NIN AKILSIZCA SAĞA SOLA SALDIRMASI TÜM KENTTE DUYULMUŞTU.

LÜTFEN BENİ DİNLEYİN KOMSER.

BURAYA BUNUN İÇİN GELDİM MALUS. ANLAT.

BEN BİR BİLİM ADAMIYIM. TÜM HAYATIMI, ÜSTÜN GÜÇLERE SAHİP İNSANLARI İNCELEMEYE ADADIM...

RADYODAN DUYDUĞUM BİRKAÇ HABERDEN BİLE KENDİNE BÜYÜK ARI DİYEN O MANYAĞIN, KENT İÇİN BÜYÜK TEHLİKE OLDUĞUNU SÖYLEYEBİLİRİM.

BİZ DE AYNI ŞEYLERİ DÜŞÜNMÜŞTÜK, DOKTOR MALUS...

EVET, AMA BİLMEDİĞİNİZ BİR ŞEY VAR. BEN BÜYÜK ARI'YI DURDURABİLİRİM. ONUN ÜZERİNE POLİS GÖNDERİRSENİZ, YARALANANLAR, ÖLENLER...

...OLABİLİR. BÜYÜK BİLGİMDEN YARARLANARAK, O KÖTÜ ADAMI DURDURMAMA İZİN VERİN LÜTFEN...

KARŞILIĞINDA NE İSTİYORSUNUZ?

EĞER BAŞARIRSAM, MAHKEMEDE BANA BİRAZ TOLERANSLI DAVRANILMASINI İSTİYORUM. SİNEK LAKAPLI HAYDUTLA SUÇ ORTAKLIĞINDAN YARGILANACAĞIM YA...

PEKALA MALUS. TEKLİFİN MAKUL... SANA BİR ŞANS VERECEĞİZ...

BU İKİ POLİS, İSTEDİĞİN ŞEYLERİ SANA GETİRECEKLER. SONRA BÜYÜK ARI'NIN KARŞISINA ÇIKACAKSIN. AMA POLİS GÖZETİMİNDE OLACAKSIN!

HER ŞEYİ ANLADIM...

BAŞKA YERDE ...
TANRIM! DUYDUĞUM HABER DOĞRUYMUŞ. BÜYÜK ARI, ÇEVREYE SALDIRIP DURUYOR. POLİS DE HİÇBİR ŞEY YAPMIYOR. SANKİ BİR ŞEY BEKLİYORLAR.
NE? BU MASKELİ KADIN ...
BENİM BEKLEMEYE TAHAMMÜLÜM YOK. BU ADAM TEHLİKELİ. İSTER AKIL HASTANESİNE, İSTER HAPİSANEYE TIKILSIN ...
BİRİNİN ONU DURDURMASI GEREK !..
OOFF!..
OOO! SANDIĞIMDAN DA GÜÇLÜYMÜŞ. ZEHİRLİ IŞINIMLA BAYILMASI GEREKİRDİ. OYSA SADECE SERSEMLEDİ. ŞİMDİ BU AVANTAJIMI İYİ DEĞERLENDİRİP ...
..O BENİ İĞNESİYLE SOKMADAN ...
UUFF!..
WHOCK!
..İŞİNİ ÇABUCAK BİTİRMELİYİM ...
OOOFFF!

HEY, MALUS! BÜYÜK ARI İLE MASKELİ KADIN YUKARDA DÖVÜŞÜYORLAR!

MERAKLANMAYIN. O KADIN BU KENTE BÜYÜK İYİLİKLER YAPTI. BÜYÜK ARI'NIN ONA BİR ŞEY YAPMASINA İZİN VERMEM.

BU ÖZEL BAYILTICI MADDE, AZ SONRA ONU KENDİNDEN GEÇİRİR.

AMA BEN ONA DEĞİL DE MASKELİ KADIN'A DOĞRU ...

..ATEŞ EDECEĞİM!..

MALUS! SENİ APTAL! MASKELİ KADINI VURDUN! DÜŞÜYOR; BAK!

HAY ALLAH! NE KÖTÜ BİR DURUM...

MASKELİ KADIN. İYİ MİSİN?

İYİYİM. İLK ETKİSİ GEÇİNCE VÜCUDUM O BAYILTICI MADDEYİ DIŞARI ATTI...

ŞİMDİ TEK İSTEDİĞİM ŞEY, GERİ DÖNÜP BAŞLADIĞIM İŞİ BİTİRMEK...

FAKAT...

LANET OLSUN! TAM BLİME GEÇ-MİŞKEN KAÇIRDIM.

İLERDEKİ CAD-DEDE...

HEY, ARÇİ! UYAN!.. MALUS BİZİ ATLATTI. ORTADAN KAYBOLDU BU ADAM!..

NEE?.

SONRA...

KENDİME FAZLA GÜVEN-DİM VE MASKELİ KADIN'I KÜÇÜMSEDİM. BU YÜZ-DEN DE BENİ ALT-ETTİ...

TEBRİKLER, BAY MAK DO-VEL. BUNDAN SONRA BERABER ÇALIŞACAĞIMI-ZA GÖRE SANA SKATİ DESEM, OLUR MU?..

HAA?

ANLAŞTIK ÖY-LEYSE, SKATİ.

OTUR SKATİ. SANA BİR İÇKİ GETİ-REYİM. BENİM AMA-CIM, SANA YARDIM EDE-REK MASKELİ KADIN'A ÜSTÜNLÜK SAĞLAMAN. BUNU İSTEDİĞİNİ BİLİYORUM.

BUNU BAŞAR-DIKTAN SONRA SENİN İÇİN YEPYENİ PLAN-LARIM VAR, SKATİ...

SKATİ'NİN BU HALİ NERE-YE KADAR VARACAK? MAS-KELİ KADIN...

...ÇOK ZOR BİR KARARIN EŞİĞİNDE...

BİRİNCİ BÖLÜM SONU

Onu parçala!

İKİNCİ BÖLÜM

SERİN BİR YAZ AKŞAMINDA LOS ANGELES SEMALARI, ESRARENGİZ MASKELİ KADIN İLE YENİ DÜŞMANI BÜYÜKARI ARASINDAKİ AMANSIZ BİR KAVGAYA SAHNE OLMAKTAYDI ---

BÜYÜK ARI'YI YAKALAMASI İÇİN HAPİSANEDEN ÇIKARTILAN DOKTOR MALUS, POLİSLERİ ALDATARAK, KENDİ PLANINI UYGULAMIŞTIR...

BU ÖZEL BAYILTICI MADDE, AZ SONRA ONU KENDİNDEN GEÇİRİR.

AMA BEN ONA DEĞİL DE...

--MASKELİ KADIN'A ATEŞ EDECEĞİM!

MALUS! SENİ APTAL! MASKELİ KADIN'I VURDUN! AŞAĞIYA DÜŞÜYOR...!

AMA MASKELİ KADIN KOLAY KOLAY PES EDECEK BİRİ DEĞİLDİ...

GERİ DÖNÜP ŞU İŞİ BİTİRMEK İSTİYORUM!

BEN DE GİDİP MALUŞ'U HAŞLAYACAĞIM!

NERDE O?

BENİ YARALAYIP KAÇTI...

YUKARDA...

KAVGADAN BİRAZ UZAK KALDIM. AMA GENE DE BÜYÜK ARI'YI BULMAM ZOR OLMAYACAK.

ooo

AMA YOK...

NE CEHENNEME GİTMİŞ OLABİLİR?

BU SORUNUN CEVABI, BAŞKA BİR YERDEYDİ...

DOKTOR MALUS!.. EVİMDE NE İŞİNİZ VAR?!

TABİİ Kİ SENİ BEKLİYORUM.

BÜYÜK ARI'NIN SKATİ MAK DÖVEL OLDUĞUNU BİLİYORUM. SENİ BEN DEĞİŞTİRDİM. GEÇİRDİĞİN KAZADAN SONRA BİR İĞNEYLE SENİ KURTARDIM.

BU İĞNENİN İÇİNDE, SENİ BAŞKA BİR VARLIĞA DÖNÜŞTÜREN İLAÇ DA VARDI. BU İLAÇ, SENİ DEĞİŞTİRDİ... SANA KANATLAR VE GÜÇ VERDİ. VE İÇİNDE YILLARCA GİZLİ KALAN DÜŞMANCA DUYGULARINI ORTAYA ÇIKARDI...

AMA SANA VERDİĞİM İLAÇ, MASKELİ KADIN'I ORTADAN KALDIRACAK GÜCÜ VEREMEMİŞ. TAKVİYE YAPMAM GEREK.

NEE?..

BU ŞEKİLDE GÜÇLERİN DAHA DA ARTACAKTIR...

AMA BUNUN ZARARLARI DA OLACAK. SENİ ŞİMDİ OLDUĞUNDAN DAHA DENGESİZ BİR İNSAN YAPACAK...

AMA BİLİM ADAMI, HER ZAMAN BİLİNMEYENİ ARAŞTIRMALI. BAKALIM GÜÇLERİN ARTINCA ŞUURUN YERİNDE KALACAK MI Z.

İLGİNÇ BİR DENEY OLACAK.

HEEY!.. ŞİMDİ ÇOK İYİYİM...

ŞİMDİ SANIRIM, MASKELİ KADIN'LA TEMAS KURABİLİRSİN...

TABİİ... TELEFONLA KONUŞURUM.

O, SKATİ MAK DOVEL'E HER ZAMAN GÜVENİR. BUNUN BİR TUZAK OLDUĞUNU ANLAMAYACAK...

ALO, MASKELİ KADIN! BİR İPUCU BULDUM. BÜYÜK ARI'NIN SALDIRACAĞI YERİ ÖĞRENDİM...

SKATİ!.. GÜNLERDİR SENİ ARIYORDUM... BÜYÜK ARI HAKKINDA BİR ŞEY MI ÖĞRENDİN!?

EVET... ÖĞRENDİĞİME GÖRE BÜYÜK ARI, BU AKŞAM....

LONG BEACH'TE...

..LONG BEACH'TE OLACAK SANIRIM, ONU BULURSUN.

TABİİ BULURUM. AMA SESİN BİR TUHAF GELİYOR. İSTERSEN SANA UĞRAYIP...

HAYIR!.. YANİ ŞEY... ACELE ETMEZSEN, BÜYÜK ARI KAÇABİLİR.

VE KISA BİR SÜRE SONRA.

İŞTE BÜYÜK ARI! SKATI, GERÇEKTEN HARİKA-

TEKRAR ORTAYA ÇIKTIĞINA SEVİNDİM. ÇÜNKÜ BAŞLADIĞIM İŞİ BİTİRMEK İSTİYORUM!..

KIZDIĞIN ZAMAN ÇOK GÜZEL OLUYORSUN. AMA BU BİLE SENİ ARI'NIN SOKMASINDAN KURTARAMAZ.

ONA BİR ŞEYLER OLMUŞ. DEMİN ATTIĞIM YUMRUĞA RAĞMEN DAHA GÜÇLÜ GÖRÜNÜYOR...

EN İYİSİ, BU KAVGAYI ÇABUCAK BİTİRMEK.

NE OLUYOR?

NEE?

VAY CANINA! IŞINIM, ONU ETKİLEMEDİ...

ZDAK

HA HA HA! BİR DAHA YAPIŞTIKLANMAKTAN HOŞLANIRIM...

ARTIK BİR SAAT, ZEHİRLİ IŞINIMI GÖNDEREMEM. BAŞKA BİR ŞEY DENEMELİYİM...

YORULUNCA BANA HABER VER...

KAÇAR GİBİ YAPARAK ONU TUZAĞA DÜŞÜREYİM.

GERÇEK BİR ERKEKLE BAŞEDEMEDİN, DEĞİL Mİ?

O DA BENİM GİBİ GÜCÜNÜ KULLANMASI İÇİN BELİRLİ BİR ZAMAN GEÇMESİNİ Mİ BEKLİYOR ? AMA ÇOK TEHLİKELİ BİRİ O... MUTLAKA DURDURMALIYIM ONU !..

EVET- BU ŞART !..

OO, HAYIR !.. BANA FIRLATTIĞI ŞEY, ŞU BİNANIN ÇATISINA DÜŞTÜ...

BİNADAN CADDEYE BİR ŞEYLER DÜŞÜYOR !..

BİR TEK ŞANSIM VAR !..

EĞER KANATLARIMI İÇERİ KIVIRIP RÜZGARIN DİRENCİNİ AZALTABİLİRSEM, PARÇALARIN YERE DÜŞMESİNİ...

..BELKİ ÖNLE YEBİLİRİM...

OOF ! SIRTIM BAYAĞI ACIDI. AMA YOLDAN GEÇEN YAYALARI KURTARDIM...

HEEY ! GÖRDÜNMÜ ? GÖKTE UÇAN BİR ADAM VARDI...

GALİBA ORALARDA UÇAN BİR KADIN DA VARDI...

AMA BEN O İŞLE UĞRAŞIRKEN BÜYÜK ARI ORTADAN KAYBOLDU...

ÇEVREDE ONDAN HİÇBİR İZ YOK...

KISA BİR SÜRE SONRA...

HA HA HA! ONA YAPTIKLARIMI GÖRMELİYDİN... BAYILIRDIN...

HER ŞEYİ GÖRDÜM. SANA TÜM YAPTIKLARIMA RAĞMEN MASKELİ KADIN AZ DAHA SENİ GENE YENİYORDU.

NEE?. YENİYOR MUYDU? GÜLÜNÇ OLMA! BÜYÜK ARI'YI KİMSE YENEMEZ!..

ÇENENİ KAPA SERSEM! YOKSA BİRİ, YAPTIĞIN ŞAMATAYI DUYUP POLİS ÇAĞIRACAK

AL ŞU İLACI İÇ!.. BİR DAHAKİ SEFERE MASKELİ KADIN'LA KARŞILAŞTIĞINDA SANA GÜÇ KAZANDIRACAKTIR!..

KORKTUĞUM ŞEY OLDU. GİDEREK DAHA DENGESİZ OLUYOR VE GERÇEKLERDEN UZAKLAŞIYOR.

ONUN ÇILDIRMASI BENİ İLGİLENDİRMEZ. YETER Kİ MASKELİ KADIN'I YOK ETSİN... AMA BUNU TEK BAŞINA BECEREMEYECEK...

ALO... BEN DOKTOR KARLİN MALUS. BAY JAK RUSSEL'LE KONUŞMAK İSTİYORUM...

BAY RUSSEL... TEDAVİ İÇİN ENSTİTÜMÜZE BAŞVURMUŞTUNUZ. DOLUNAY ÇIKTIĞI ZAMAN KURT-İNSAN OLDUĞUNUZU VE HAREKETLERİNİZİ KONTROL ALTINA ALAMADIĞINIZDAN ŞİKAYET EDİYORDUNUZ, ÖYLE DEĞİL Mİ?

EVET DOKTOR. ENSTİTÜNÜZE NE ZAMAN GELEBİLİRİM?

ŞU ANDA ENSTİTÜDE ONARIM VAR. AMA LARABE CADDESİNDE BİR LABORATUARIM VAR. ORAYA GELEBİLİRSİNİZ. KALEMİNİZ VARSA SİZE ADRESİ YAZDIRAYIM...

DOKTOR MALUS, JAK RUSSEL'LE BULUŞMAYA GİTTİKTEN AZ SONRA...

SKATİ... DAHA ÖNCE GELEMEDİĞİM İÇİN ÖZÜR DİLERİM...

OH, YATIYORMUŞSUN SKATİ. SENİ UYANDIRDIĞIM İÇİN ÜZGÜNÜM.

YOO, ÖNEMLİ DEĞİL. YETERİ KADAR DİNLENDİM.

SKATİ'NİN HALİ BİR GARİP BUGÜN...

BAZEN ŞU İSKEMLEDEN KURTULUP BÜYÜKARI GİBİ OLMAK İSTİYORUM. ONU ÖYLE İYİ TANIYORUM Kİ, BAZEN KENDİMİ O SANIYORUM.

BU EVE TIKILIP KALMAK BENİ DELİ EDİYOR. BENİ ANLIYOR MUSUN?

SKATİ. KENDİNİ İYİ HİSSETTİĞİNDEN EMİN MİSİN?

TABİİ İYİYİM. AMA SIKILIYORUM.

BAK SKATİ... BEN POLİS MERKEZİNE UĞRAYIP BÜYÜKARI'NIN NERDE OLDUĞUNU BİLİP BİLMEDİKLERİNİ SORAYIM.

BU İŞİ BİTİRİNCE GELİP SENİNLE İLGİLENİRİM. AMA BANA SÖZ VERMENİ İSTİYORUM. BİRAZ DAHA DİNLEN, OLUR MU?

BİRAZ SONRA...

ÇOK GARİP DOĞRUSU, SKATI'NİN BÖYLE DAVRANDIĞINI HİÇ GÖRMEMİŞTİM.

YOKSA GEÇİRDİĞİ TRAFİK KAZASININ YAN ETKİLERİ YENİ YENİ Mİ ORTAYA ÇIKMAYA BAŞLIYOR?.

O ANDA KENTİN BAŞKA BİR YERİNDE...

YANİ BENİ TEDAVİ EDEBİLECEK MİSİNİZ, DOKTOR? DOLUNAY ÇIKIP DA KURT-İNSAN OLDUĞUMDA, HİSLERİMİ FRENLEYEBİLECEK MİYİM?

SİZİ TAM OLARAK TEDAVİ EDEMEM, BAY RUSSEL. AMA HAREKET VE DUYGULARINIZI KONTROL ALTINA ALABİLİRİM. ŞEKER HASTALARININ KENDİLERİNİ KONTROL ETTİKLERİ GİBİ...

YANİ İLAÇLA MI?.

HAYIR, BUNUNLA...

NEE?. O NE BİÇİM ALET ÖYLE?.

BU ALET ÇOK GELİŞMİŞ BİR PSİKOLOJİK DÜZENLEYİCİ, BAŞKA BİR KİŞİLİĞE BÜRÜNDÜĞÜNÜZ ZAMAN, SİZİN, DAVRANIŞLARINIZI KONTROL ETMENİZİ SAĞLAYACAK. TIPKI KALP ATIŞLARINI DÜZENLEYEN AYGIT GİBİ.

UMARIM İŞE YARAR. HER AY ÜÇ GÜN KENDİMİ KAFESE KAPATMAMIN NE ACI OLDUĞUNU BİLEMEZSİNİZ...

SIVAP

ÖYLEYSE DENEYELİM. ŞİMDİLİK BU ALETİ DIŞTAN TAKABİLİRSİNİZ. EĞER YARARLI OLURSA ALETİ VÜCUDUNUZA YERLEŞTİRİRİZ.

ŞU ANDAN İTİBAREN TAMAMEN BENİM EMRİMDESİNİZ BAY RUSSEL. VE SİZE DERHAL KURT-İNSAN KİŞİLİĞİNE BÜRÜNMENİZİ EMREDİYORUM...

PEKİ DOKTOR.

BU ALET SADECE BASİT BİR DÜZENLEYİCİ DEĞİL, AYNI ZAMANDA ELEKTROMANYETİK BİR HİPNOTİZMA ALETİDİR. BUNUNLA HEM JAK RUSSEL'E HEM KURT ADAM'A HÜKMEDEBİLECEĞİM.

AZ SONRA KORKUNÇ GÜCÜNÜ KULLANARAK MASKELİ KADINI PARÇA PARÇA EDECEKSİN!

ŞİMDİ HOMURDANMANI İSTİYORUM, RUSSEL-

MÜKEMMELDİ, BAY RUSSEL...

AARRRGH!

ŞİMDİ İKİMİZ DE DIŞARI ÇIKALIM VE BANA İTAATİNİ BİR KEZ DAHA DENEYELİM...

BİRAZ SONRA LOS ANGELES SANAT MERKEZİNİN ÖNÜNDE...

ŞU ŞAHANE MERMER HEYKELİ GÖRDÜN MÜ? BU DEĞERLİ ESER, MÜZENİN AÇILIŞI İÇİN BURAYA GETİRİLMİŞ...

GÖRDÜM, DOKTOR.

ÇOK GÜZEL JAK... ŞİMDİ HEMEN ÖBÜR KİMLİĞİNE BÜRÜNMENİ VE HEYKELİ KAPIP BANA GETİRMENİ İSTİYORUM!

PEKİ, DEĞİŞECEĞİM!..

VE SONRA...

AMAN TANRIM!

AAAY!..

NELER OLUYOR?

AARRRGH!

BU BİR CANAVAR! CANAVAR BU!..

FRANKEŞTAYN BİLE GELSE UMURUMDA DEĞİL!..O HEYKELDEN UZAK DUR BAKALIM!

OOFF!

GRRROWWRRR!

BAK, BU BİR HIRSIZLIK. CANAVAR, HEYKELİ ÇALIYOR!..

GROOWRRR

AAARGH!

WRA-AAA-ACK!

HEYKELİ ÇALMAK MI? BEN HIRSIZ DEĞİL, BİLİM ADAMIYIM. BURADA HIRSIZLIK YAPMIYORUM. YENİ BİR HİPNOTİZMA AYGITI DENİYORUM...

ÇOK GÜZEL JAK. ŞİMDİ HEYKELİ ALDIĞINA GÖRE SANA YENİ BİR EMİR...

ONU PARÇALA!

HERKES KAÇSIN! HEYKELİ KALDIRIYOR. YERE ATIP PARÇALAYACAK ONU!..

KRAASSHH!

DENEYLERİNİ TAMAMLAYAN DOKTOR MALUS VE KURT ADAM, GECENİN KARANLIĞINDA KAYBOLMUŞLARDI...

BİR SAAT SONRA...

SKATİ!.. BEN DÖNDÜM!

VAY CANINA! BURADA NE OLMUŞ? SANKİ BU EV KASIRGA GEÇİRMİŞ...

NE? BİR NOT!..

Maskeli Kadın
Sevgili dostunu canlı olarak yeniden görmek istiyorsan Metro şirketinin film setinde buluşalım. Yalnız gelirsen iyi edersin.
Büyük Arı

BU KÜÇÜK MESAJ, TUZAK KOKUYOR. AMA SKATİ, ARI'NIN ELİNDEYSE BAŞKA NE YAPABİLİRİM? GİDECEĞİM...

BÜYÜK ARI, HE- SAPLAŞMA YERİ OLARAK BİR KOVBOY FİLMİNİN PLATOSUNU SEÇMİŞ... ESPRİLİ ADAMMIŞ DOĞRUSU.

METRO FİLM

PEKALA BÜYÜK ARI!.. İŞTE GELDİM!.. ESPRİYİ BIRAKIP İŞİMİZE BAKALIM...

SKATİ! ORADA MISIN?

MASKELİ KADIN! YERİNDE OLSAM, ÇOK DEĞER VERDİĞİN DOSTUNU UNUTURDUM.

BÜYÜKARI, SKATİ'NİN İŞİNİ BİR SAAT ÖNCE BİTİRDİ. ARTIK ONDAN ARTA KALAN TEK ŞEY....

..BU TEKERLEKLİ SANDALYE...

TANRIM!

AŞAĞILIK KATİL!..

MASKELİ KADINI ORTADAN KALDIRMANIN TAM ZAMANI

ÖYLE DEĞİL Mİ, BAY RUSSEL?..

NEE?..

GROOVVRR!

RAAARRGGH!

BU KURT-ADAM, JAK RUSSEL!.. ÇIKARDIĞI SESLERE BAKILIRSA, BENİ ÖLDÜRMEYE NİYETLİ GÖRÜNÜYOR.

JAK! BENİM... MASKELİ KADIN... BİZ DOSTUZ, UNUTTUN MU?..

YARARI YOK. BENİ DUYMUYOR BİLE. AMA BU GECE ONU ÇILGINA DÖNDÜREN DOLUNAY YOK, GÖKTE...

DEMEK Kİ BU İŞİN ARKASINDA O MANYAK DOKTOR MALUS VAR...

KURT-ADAM'A KARŞI DİKKATLİ OLMALIYIM...

WHAM

O GÜÇLÜ, AMA BEN DAHA GÜÇLÜYÜM. BEYNİNİ MALUS KONTROL ETTİĞİNE GÖRE KURT ADAM, TÜM GÜCÜNÜ BANA KARŞI KULLANAMAZ.

WHAK!

ZOK!

EN AKILLICA ŞEY, ONUN İŞİNİ BİTİRMEK OLURDU.

AMA ZEHİRLİ IŞINIMI BİR SÜRE KULLANMAYACAĞIM. ÇÜNKÜ BİLİYORUM Kİ ....
THAK!

--GERÇEK SUÇLU, BURALARDA BİR YERDE ...

KURT-ADAMI ŞİMDİLİK HAKLADIM !..

AMA KURT-ADAM YİNE PEŞİME DÜŞTÜ. O UÇAMADIĞINA GÖRE BEN UÇAYIM DA İKİ KİŞİYLE BİRDEN DÖĞÜŞMEK ZORUNDA KALMAYIM.

NEE?. BÜYÜK ARI !.. İŞTE, BÜYÜK ARI GELİYOR !..

AMAN TANRIM! ÇILDIRMIŞA BENZİYOR. AMA HİÇ OLMAZSA ÖLDÜRÜCÜ İĞNESİNDEN KAÇTIM.

AMA ŞİMDİ DE KURT-ADAMA YAKALANDIM !..

İŞTE, BÜYÜK ARI, YİNE GELİYOR! YUPPİİİ !..

BZAAAKT

AARRGH!

BÜYÜKARI, KURT-ADAMI VURDU !..

AMA BÜYÜK ARI'NIN İKİNCİ İĞNESİ, BİRİNCİ İĞNESİ KADAR GÜÇLÜ DEĞİLDİ...

BÜYÜK ARI GİDEREK ZAYIF DÜŞÜYOR...

ARILAR ARILAR... HEPSİ YARAMAZ MAHLUKTURLAR... TRA LAY LAY LOM...

NE OLUYOR?

RÜZGAR ESER, KAR YAĞAR. O ZAMAN ZAVALLI BÜYÜK ARI, NE YAPAR?..

NEREYE GİDİYORSUN LANET OLASI!.. GERİ DÖN VE MASKELİ KADIN'I ÖLDÜR...!

YARARI YOK. KENDİ DÜNYASINA DÖNDÜ. BENİ DUYMUYOR BİLE. BÜYÜK ARI'DAN FAYDA YOK. AMA KAVGA BİTMEDİ.

O SANSAR YÜZLÜ MALUS AŞAĞIDA, AMA BÜYÜK ARI DAHA TEHLİKELİ...

BÜYÜK ARI İYİCE ÇILDIRDI... BU BENİM İŞİMİ KOLAYLAŞTIRIR. İYİCE NİŞAN ALIP.....

OOO/YİNE Mİ SEN?..

LANET OLSUN!/GÖZÜMÜ BİR AN ONDAN AYIRMIŞTIM...

AMA BU DA YETTİ...

BİR DOSTUMA BUNU YAPMAK İSTEMEZDİM.

AMA BAŞKA ÇAREM YOK...

BU DA NE? BOYNUNA BİR TASMA TAKMIŞ... ÜZERİNDE BİR ALET BULUNUYOR...

ELBETTE TANIDIM. AMA KENDİMİ HATIRLAMAKTA GÜÇLÜK ÇEKİYORUM. KİMİM BEN?

ŞAK, İYİ MİSİN?.. BENİ TANIDIN MI?..

MALUS, KURT-ADAM'I BU ALETLE KONTROL EDİYOR OLMALI...

NELER OLDUĞUNU ANLATSANA...

ŞAK... BUNLARI YAPAN MALUS. SEN ONUN PEŞİNDEN GİT. BENİM DE YAPACAK BİR İŞİM VAR.

BÜYÜK ARI'NIN SKATİ'YE YAPTIĞINI PAHALIYA ÖDETECEĞİM...

MALUS BANA YARDIM EDECEĞİNE MASKELİ KADIN'I ÖLDÜRMEMİ İSTEDİ...

VE AVA ÇIKTI...

İŞTE, ORADASIN, SANSAR HERİF!

İMDAAT!

KAPA ÇENENİ MALUS. ZATEN SENİN GİBİ BİRİNE KİM YARDIMA GELİR Kİ?

UUNGH!

ÇOCUKLUĞUMDANBERİ HEP BÖYLE BİR ŞEYLER YAPMAK İSTERDİM... İŞTE OLDU!

HEY! YAPMA! HAYIR!

KARASH

SANSIN VAR- MIŞ Kİ FİLMDE KULLANILAN AYNA- YA ÇARPTIN...

TAM O SIRADA...

YAVAŞ YAVAŞ KÜREK ÇEK, NE-HİRDEN AŞAĞIYA DOĞRU...

SEN ŞARKI SÖYLEMEYE DEVAM ET, PİS KATİL!..

AMA SKATİ'YE YAPTIĞIN ŞEY İÇİN SANA ÖYLE BİR DERS VERECEĞİM Kİ, HAPİSANEYE GİDECEK HALİN BİLE KALMAYA-CAK...

SKATİ Mİ?.. HA HA HA!..

NEREDE O?.. SKATİ NERDE?

SNOK!

UNNGH!..

SÖYLE, ONA NE YAPTIN?..

AAGGHH!

BANA ÇABUK CEVAP VER PİS BÖCEK! YOKSA SENİ...

HEY, BU KADAR KIZMANA GE-REK YOK BE-BEĞİM.

KOLUNU KALDIRI-YOR. BENİ GENE İĞNESİYLE SOKMAYA ÇALIŞACAK GALİBA...

BU MANYAKLA DAHA FAZLA UĞRAŞAMAM. HAREKETE GEÇMELİYİM...

ZDAK!

SKATİ!..

AMAN TANRIM..! BEN NE YAPTIM!..

İYİLEŞECEKSİN SKATİ. SENİ HEMEN BİR DOKTORA GÖTÜREYİM...

SAKİN OL CESİKA... SENİ DUYMUYOR ŞİMDİ. AMA YAKINDA İYİLEŞECEK. İYİLEŞECEK...

BENİM SKATİ. ÜZÜLME!.. BİR HAFTA SONRA GENE ESKİSİ GİBİ OLACAKSIN...

MALUS, TEKRAR HAPSE GİRDİ. DOKTORLARIN DEDİĞİNE GÖRE BİR SÜRE SONRA HİÇBİR ŞEYİN KALMAYACAK. BU SÜRE MALUS'UN VERDİĞİ ZEHİRLERİ ATMAN İÇİN GEREKLİ. BÜYÜK ARI'NIN GÜCÜNDEN VE KANATLARINDAN DA KURTULDUN

GERÇEKTEN BEŞ GÜN SONRA...

MASKELİ KADIN! SEN MİSİN?

BÜYÜK ARI'NIN GÜÇLERİNE SAHİP OLSAM DA SENİNLE BİR DAHA KARŞILAŞMAK İSTEMEM, MASKELİ KADIN!.. ÇÜNKÜ ÖYLE BİR YUMRUĞUN VAR Kİ... TANRI KORUSUN, UNUTAMIYORUM.

BU MACERANIN SONU

MICHAEL JACKSON, PULLARI

Zirvedeki yerinde emin adımlarla ilerleyen dünya gençliğinin gözdesi Michael Jackson, şimdi de kraliçe Elizabeth'in pullardaki saltanatına son verdi. Ünlü pop şarkıcısı, İngiltere Kraliçesi Elizabet'in yerine pullarda da boy göstermeye başladı. Geçtiğimiz yıl 2 Temmuz'da İngiliz Virgin Adaları'nda piyasaya sürülen pullarda ilk kez Kralice Elizabeth'in portresi yer almıyordu. Bunun yerine günümüz gençliğinin ilahı Michael Jackson, ünlü posterlerindeki resmi ile pulları süslüyordu. Böylece de, Michael Jackson'un müzik dünyasındaki tartışılmaz ününün sınır ve yetki tanımadığı ispatlanmış oluyordu.

SÜPER NİNELER..

Yaşları 80, 85 ve 95 olan üç süper nine, televizyonda motosiklet ve spor otomobil reklamlarına çıkarak, reklam piyasasını altüst ettiler. Amerika'nın Kaliforniya eyaletinde son 5 yıldan beri televizyon ve sinema reklamlarında rol alan nineler, Hollywood'dan da film teklifleri almaya başladılar.

Ninelere günde 1 milyon lira ile 7 milyon lira arasında ücret veren Hollywood'lu reklamcıların da bu gelişmeden son derece memnun oldukları gözleniyor. Reklamcılar, verdikleri bu ücret karşılığında ninelere akla gelmedik hareketler yaptırıyorlar. Reklamcılar ayrıca, ninelerin Hollywood'un en az kaprisli yıldızları olmaları bakımından da genç ve güzel kızlardan daha fazla onlara rağbet ediyorlar.

Bu arada, ninelerden 85 yaşındaki Bartine Zane en büyük ilgiyi toplayan süper nine olarak dikkati çekiyor. Zane, bir televizyon reklamında, gençlere taş çıkartırcasına motosiklet kullanıyor. Ninelerin en genci olan 80 yaşındaki Theodocia da bir bulicin firmasının reklamında rol alıyor. 95 Yaşındaki Merie Earle ise, bir spor otomobil reklamıyla hafızalarda yer ediyor.

İLGİNÇ BİR REKOR...

Üst üste dizdiği 73 sigara kartonunu 5 saniyeden fazla süreyle ağzında tutmayı başaran genç Amerika'lı akrobat Bruce Block, bu alandaki yeni rekorun sahibi oldu. Michigan'lı genç, bu son derece güç denge gösterisi sonucu maddi bir kazanç elde edemedi ama, çocukluğundan beri hayalini kurduğu Guiness Rekorlar Kitabı'na adını yazdırma rüyasını gerçekleştirdi. Bir sigara şirketinin Michigan'da düzenlediği yarışmayı kazanan Bruce Block, başarısına kolay kolay kendisi de inanamadı.

DÜNYA EVİNE GİREN İLK İKİ ROBOT

Amerika'nın Florida eyaletinde iki robot, geçtiğimiz günlerde kalabalık bir davetli topluluğunun önünde dünyaevine girdi. Düğünde Ot adındaki damat robot ile Ditto adındaki gelin robot, davetlilerle teker teker ilgilenerek konuştular, dans edip, şarkı bile söylediler. Robotlar ayrıca, kendilerine verilen emirleri de eksiksiz olarak yerine getirdiler.

Düğünde yanlızca bir duvak takan gelin Ditto ile, papyon ve kravat silindir şapka giyen damat Ot, bir eğitim firmasında çalışıyorlar. Zaten bu sembolik düğünü de "Ot Robot Ailesi" adlı bir robot firmasının Genel Müdürü Jack Ronan gerçekleştirdi. Ronan, amaçlarının robotları herkese sevdirmek olduğunu vurgulayarak, "Böyle sembolik bir düğünle büyük sempati topladıklarını" söyledi.

Bunun yanısıra, elektriğin mucidi Thomas Edison'un Florida'daki kışlık evinin bahçesinde düzenlenen düğün töreni aynı zamanda, bilim adamına duyulan şükran duygularının değişik bir organizasyonla belirtilmesi oluyordu.

Nitekim, "Elektriğin bulunmasından sonra bilim hızla yol aldı, şimdi robotlar çağı başladı" diyen Jack Ronan, önümüzdeki yıllarda robot kullanımının hızla yaygınlaşacağına inandığını da belirtti.

BİR GARİP SUÇLU...

Amerika'lı Greg Mitchell, hapisten çıkarılmamak için görevlilere yalvarıyor. Mitchell, kadınların ayaklarına basma tutkusundan vazgeçemediğini, bu kötü alışkanlıktan zorla alıkonulmasını istiyor. Bu günlerde tahliye edilecek olan hükümlü, bu yüzden 40 kez tutuklanmış ve 15 yıl da hapis yatmış.

ÜNİVERSİTELİ ÇOBAN

Öğrencilerinin tamamı milyarder çocuklarından oluşan ve Amerika'nın bugünkü ünlü devlet ve bilim adamlarını yetiştirmesi ile tanınan Harvard Üniversitesi'nde ilk kez bir çoban da öğrenim görecek. Kaliforniyalı bir sığır çobanının oğlu olan 18 yaşındaki Dreww Colfax nihayet kararını verdi ve Harvard Üniversitesi'nin çağrısını kabul etti. Ömrü dağlarda çobanlık yapmakla geçmiş olan, ancak "Dahi" olduğu keşfedildikten sonra tüm üniversiteleri peşinde koşturan delikanlının bir özelliği de, şimdiye kadar okul yüzü görmemiş olması.

TELGRAF DİREĞİNİN AZİZLİĞİ...

Amerika'nın Oklahoma kentinde bir şöför, buzlu yolda kayarak parçalanan arabasından sağ çıktı. Ancak bu olayın devamı olan bir başka nedenle yaşamını kaybetti. Bir telgraf direğine bindiren Woodrow, ölümden kurtuldu. Ne var ki, bir kaç adım ilerledikten sonra kopan direğin başına devrilmesi sonucu ezilerek öldü.

VENÜS'ÜN BULUNAMAYAN SIRRI...

Venüs Heykeli'nin kırık kollarının sırrı, 100 Yılı aşkın bir süredir bütün araştırmalara rağmen, kesin olarak ortaya çıkarılamadı.

Asıl adı Venüs De Milo olan ve "Aşk Tanrıçası" diye anılan Venüs Heykeli, ilk olarak bir köylü tarafından Milos adasında bulunmuştu. Heykel'in değerini anlayan ilk kişi, bu adada yaşayan Brest adında bir Fransız olmuştu. Brest, heykeli Fransa'ya götürmek istediğinde buna izin verilmemesi üzerine, kendisinin önderliğindeki bir Fransız grubu adaya geldi. Sonuç olarak adada büyük bir kargaşalık meydana geldi. İşte sırrı çözülemeyen Venüs Heykeli'nin kollarının da bu kargaşalık sırasında kırıldığı görüşü de giderek yaygınlaştı. Ancak, asıl önemli olan Venüs kolları ile ne yapıyordu?

Heykel'i keşfeden Brest, Venüs'ün Loure müzesine taşınmasından sonra da, uzun yıllar adada onun kollarını aradı. Ne var ki, Brest ve sonraki diğer meraklılar da, bu kolların izini bulamadı. Bu konudaki en son sözü ise Newyork Üniversitesi Güzel Sanatlar Bölümü Profösörlerinden Peter von Blanckenhagen söyledi:

-"Düşünme ve tartışmalar boşuna. Bu problem çözülemez.."

MİKROPLARIN FAYDALARI...

Hepimizin korkulu rüyası olan mikropların bazılarının faydaları olduğu da ortaya çıkarıldı. Yapılan araştırmalar sonucu çeşitleri sayılamayacak kadar çok olan mikroplardan Kaliforniya'daki "Trichoderma Viride" adlı bir mikrobun, duvar kağıtlarını çiğneyerek, glikoz ve proteine, hatta alkole çevirebildiği saptandı. İskoçya, Fransa ve Britanya petrolündeki mikropların ise, bir mantara parafin vererek, protein meydana getirdiği öne sürüldü. Daha da ilginci, bazı kimyacılar, meyve artıklarını yiyerek, soya fasülyesi kadar besleyici bir hayvan yemi oluşturabilen bir haşere türü yetiştirmeyi başardılar.

ÇILGIN KOCA..

İsveç'in Helsingborg kentinde, gözünü intikam bürümüş kıskanç bir koca, karısının dişlerini çekti. Aldatıldığına inanan çılgın koca, ithamlarını reddeden zavallı kadını, bıçak tehdidi altında ağzını açmaya zorlayarak, 8 dişini kerpetenle kökünden çekti. Canından bezen kadın, kocasının bütün yalvarmalarına karşın bir daha evine dönmedi.

DİNOZOR ROBOT YAPILDI...

Colombi Üniversitesi öğretim görevlilerininden Robert Mac Ghee ve Kenneth Waldrom'un eseri olan Dinozor Robot büyük ilgi topladı.

Düz arazide saatte 13 kilometre, engebeli yerlerde ise 8 kilometre yol yürüyen "mekanik dinozor" 3 metrelik bir yokuşu düz tırmanma gücüne sahip. Ayakkabılarıyla 2,5 metre derinliğinde çukur açabilen örümcek şeklindeki bux robot, kendi ekseni etrafında dönerek dans etmede bile usta. Ayrıca, türlerinin bugüne kadar gerçekleştiremediği merdiven tırmanma işi, Dinozor için çocuk oyuncağı.

Ne var ki, böyle bir robotun yapılış amacı sorulduğunda Waldrom ve MacGhee'nin verdikleri yanıt ise sadece koskocaman bir "Hiç!" "Biz sadece bir robotun neler yapabileceğini göstermek istedik" diyen Colombo Üniversitesi öğretim görevlileri, bunun bir oyuncak olduğunu gizlemiyorlar. Ticari ya da askeri bir amaçla kullanılmayacak olan bu robot, gerçekten de pahalı bir oyuncak olmaktan öteye gitmiyor. Tam 3 milyar liraya mal olan, karmakarışık bir radar ve motor sistemi, elektronik beyin ve bilgi işlem ünitesinden oluşan bu mekanik dinazor, bugün bir işe yaramaz görünürken robotların "Geleceği" açısından büyük bir umut vaad ediyor.

BALONLA DÜNYA TURU...

Balonla uçma meraklısı İngiliz Julian Nott, dünya çevresinde ilk "Balonla Uçuş"u gerçekleştirmeye karar verdiğini açıkladı. Helyum gazı ile doldurulmuş balonunun sepeti içinde gazetecilere poz veren Nott, 40 bin kilometre tutacak yolculuğu sırasında tek başına olacağını ve yanına sadece yiyecek maddeleri, radyo ve müzik kasetleri alacağını söyledi. Gazetecilerin sorularını da cevaplandıran serüven tutkunu İngiliz, uzayda korkmayacağını, bol bol müzik dinleyeceğini, yönünü şaşırmamak için ise pusula kullanacağını bildirdi. Julian Nott, gezisinin başlangıç gününü henüz kararlaştırmadı.

posterli

Walt Disney's

ORMANDAKİ ÇOCUK

oyun ve boyama kitabı

Çukta

SON YARIŞ

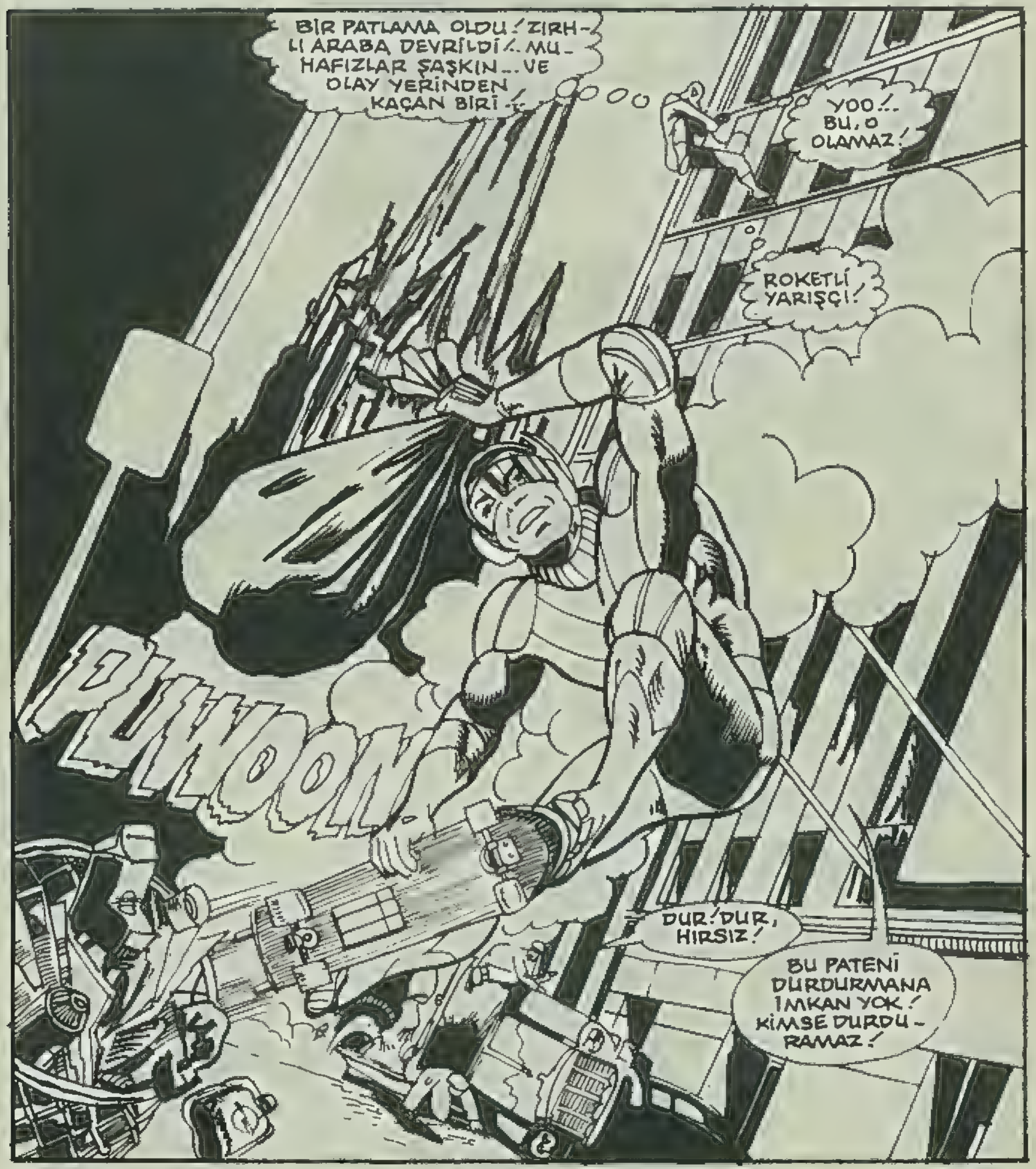
BİR PATLAMA OLDU! ZIRHLI ARABA DEVRİLDİ!.. MUHAFIZLAR ŞAŞKIN... VE OLAY YERİNDEN KAÇAN BİRİ!
YOO!... BU, O OLAMAZ!
ROKETLİ YARIŞÇI!
KAWOOM
DUR! DUR, HIRSIZ!
BU PATENİ DURDURMANA İMKAN YOK! KİMSE DURDURAMAZ!

ROKETLİ YA-
RIŞÇI DURDU-
RULMAZ HA!

YALAN!
BEN ONU KO-
LAYCA DUR-
DURDUM.

ANLAŞI-
LAN, BAZI
KÖTÜ ADAM-
LAR, İŞİ BI-
RAKMAYI
BİLEMİYOR.

İKİ KEZ!..

VE BİRKAÇ AY
ÖNCE PETER
PARKER, ONUN
YAKALANIŞINI
GÖRÜNTÜLE-
MİŞTİ...

DOKTOR AHTAPOT BİRAZ BEKLESİN.

BUNU GİBİ İKİ PARALIK BİR SERSERİYİ PAKETLEMEK ÇOK ZAMANIMI ALMAZ.

BU DA NE?

ÖRÜMCEK ADAM!

BENİ RAHAT BIRAK, DUVAR SÜRÜNGENİ! BU GECE ÖNEMLİ BİR İŞİM VAR...

SANIRIM, ZIRHLI ARABA SOYGUNU DA BU PROGRAMIN İÇİNDE...

AMA SANA BİRKAÇ SORUM VAR YA RIŞÇI...

WHUMP

ÖRNEĞİN, HAPİSTEN NASIL ÇIKTIN VE BU SABIKA İLE SERBEST KALMAYI NASIL UMUYORSUN?

WHUMP

MECBURDUM.

SEÇENEĞİM YOKTU.

MANYETİK MENGENELERLE AYAĞINA YAPIŞAN PATENİ ÜZERİNDE HIZLA İLERLİYORDU...

BU ARADA PATENİN İÇİNDEKİ TOPAÇLAR DA ONUN DENGESİNİ SAĞLIYORDU...

MİKRO ROKETLERİMLE DUVAR SÜRÜNGENİNİ NASIL DA HOPLATTIM. BU ARADA ATI ALAN ÜSKÜDAR'I....

..GEÇTİ.

THWIP!

SELAM! YÜKÜN AĞIR MI?.

SANA YARDIM EDEYİM Mİ?..

AAAAAA!..

AARGHH!

NE O?.. KÖTÜ BİR ŞEY Mİ DEDİM?

YOKSA BECERİKSİZLİĞİN, SENİ ALINGAN MI YAPTI Z.

KAPOOM

O ROKET NUMARASİYLE BANA BİR ŞEY YAPAMAZSIN!

LANET OLSUN!

TAMAM MI?

LANET OKUMAYA DEVAM ET SEN..!

SENİ HAPSE GÖNDERDİĞİMDE POLİSLERE SÖYLEYİM DE AĞZINA BİBER SÜRSÜNLER.

HAYIR! TEKRAR HAPSE GİRMEYECEĞİM!

HAPİSANEYE KARŞI BİR ANTİPATİN OLABİLİR. AMA PARA ÇALARKEN YAKALANINCA SANA NE YAPACAKLARINI

PPPP

..SANIYORDUN

AMAN...

..TANRIM!

VAZGEÇ YARIŞÇI!

BAŞKA SEÇENEĞİM OLSAYDI, SAÇILAN PARALARIN PEŞİNE DÜŞER MİYDİM, SANIYORSUN?

BU HAYATTAN HOŞLANDIĞIMI MI SANDIN?
HA?
AMAN!
VAWOOM!
TANRIM!
YANDIM!
ZAMAN KAYBETTİM VE BENİ BULDU!..
PRİM AVCISI!..
ÖDEME SÜREN DOLDU, YARIŞÇI!
KLAK
ŞİMDİ ÖLME ZAMANI!
ELEKTRO OKLAR!
YOO!.. PARANIN OLMAMASI BENİM SUÇUM DEĞİL!..
SUÇUM OLMAYAN BİR ŞEY YÜZÜNDEN ÖLMEK İSTEMEM!
SENİ ANLAMIYORUM!
BENDEN KAÇAMAZSIN, YARIŞÇI!..
NELER OLUYOR BURADA?

BEN ROKET YARIŞÇISININ HIRSIZLIK YAPMASINI...

BU İŞİN PEŞİNİ BIRAKMAYACAĞIM.

...BİR PRİM AVCISI ONU KATLETSİN DİYE ENGELLEMEDİM.

BU ARADA BİRKAÇ MİL ÖTEDE...

AYAK ROKETİMLE YARIŞÇIYA YETİŞEMEM!

AMA MAGNOMETREM, YARIŞÇININ MANYETİK BOTLARININ SİNYALİNİ ALIR.

İŞTE, ORADA!

SALDIRMAYA HAZIRLANIYOR

PEKALA... GÖRMEMİŞ GİBİ YAPIP...

...YARIŞÇIYI TUZAĞA DÜŞÜREYİM.

YARIŞÇI İSE SESSİZCE....

...SALDIRMAYA HAZIRLANIYORDU...

YARIŞÇI BENİ GÖRMEDİ...

ARKASI DÖNÜKKEN ONU HAKLAMALIYIM!

ÜZGÜNÜM AMA BU GECE OLMAZ.

DWOOM!

HİÇBİR GECE!..

ANTİ MANYETİK AĞ!.. POLİSLER BENİ BÖYLE YAKALADI, AVCI. BU MODELİ ONLARDAN ÇALDIM...

BİR DAHA BENİ BU YOLLA YAKALAYAMAZLAR.

BENDE DAHA BİN TÜRLÜ NUMARA VAR, YARIŞÇI!..

CHAK

BİRİ OLMAZSA DİĞERİ MUTLAKA SENİ HAKLAYACAKTIR..!

PRİM AVCISI, YÜRÜYEN CEPHANE!.. YARIŞÇI KAÇIYOR!..

ONU YAKALADIĞIM ZAMAN NEDEN PANİK İÇİNDE OLDUĞU ANLAŞILDI.

AMA BU ADAMI KİM TAKMIŞ OLABİLİR PEŞİNE?

PRİM AVCISININ ÜCRETİNİ KİM ÖDÜYOR?.

BU SORULARIN CEVABI-NI ÖĞRENMEK İÇİN ÖRÜMCEK ADAM, ON-LARIN PEŞİNDEYDİ...

AVCI ROKETLERİ!.. KAÇMALIYIM...

ZATEN BECERDİ-ĞİM EN İYİ İŞ, KAÇMAK...

PRİM AVCISI, BENİ ASLA YAKALA-YAMAZ!

İMDAT!

VREEOOM

AVCININ ROKET-LERİ, HÂLÂ PEŞİMDE!..

TABİİ... AVCI BENİ İYİ TANIYOR. BELKİ DE ROKETLERİNİ, AYAĞIMDAKİ MANYETİK BOTLARIN DALGALARINI İZLEYE-CEK ŞEKİLDE PROGRAMLAMIŞTIR...

ANLAŞILDI. BU SİNEKLER-DEN KURTULA-MAYACAĞIZ.

AMA BELKİ ONLARI PARÇALAYABİLİRİM.

GÜLE-GÜLE PATE-NİM.

KANDIR BAKALIM ROKET-LERİ...

AMA ONLARI PEŞİ-NE TAKMADAN...

--ÖBÜR TARAF-TAN BENİ AL!..

BORU İLE DUVAR ARASINDA ÇOK AZ BİR MESAFE VARDI--

YARIŞÇININ PATENİ ÇIKTI.

AMA AVCININ ROKETLERİ.. BUM.

GEL BABANA BEBEK!

BU SON YARIŞINDI, YARIŞÇI!

FWIP!

HA, NE?

PATRONUMA VERDİĞİN SÖZÜ TUTMADIN...

SENİ CEZALANDIRACAK!

ZZRAK!

AAAGH!..

SİZE YETİŞMEM BİRAZ ZOR OLDU, AMA SONUNDA YETİŞMEYİ BAŞARDIM, AVCI...ŞİMDİ NE YAPACAKSIN?.

SANIRIM CİNAYETİ ÖNLEMEK İÇİN ZAMANINDA GELDİM...

BU DA KİM?.

DOSTLARIM BANA ÖRÜMCEK ADAM, DER.

KPOK

SEN "EFENDİM" DİYEBİLİRSİN.

YARIŞÇI KAÇAK BİR MAHKUM...

AMA SEN POLİS DEĞİLSİN!

BEN PRİM AVCISIYIM!

BEN RESMEN YARIŞÇI GİBİ PİSLİKLERİ YAKALAMAKLA GÖREVLİYİM...

NEDİR BU?

TUTUKLAMA EMRİ. BİRİ, YARIŞÇIYA VERİLEN PARAYA KEFİL OLMUŞ.

YARIŞÇI TÜYÜNCE ONU YAKALAMAK İÇİN BENİ KİRALADILAR.

ÖLÜ MÜ, DİRİ Mİ?. HİÇBİR MAHKEME ÖLDÜRME EMRİ VEREMEZ..!

. HÂKİM İMZALADI.

SNAP!

BEN KANUNU UYGULARKEN KİMSE BANA YOL GÖSTEREMEZ!

"SEN!"

IHHNN!..

TRUMPH!

ÖRÜMCEK, AVCI'NIN İPİNİ KESTİ.

BENİ DÜŞÜRDÜ, AMA SERBEST BIRAKMADI...

BELKİ DE POLİSE BENİ KENDİ TESLİM EDECEK...

TEKRAR TUZAĞA DÜŞMEK İSTEMİYORUM.

PATENİM SADIK KÖPEK GİBİ PEŞİMDE...

MİKRO ROKETLERİMLE AĞI PARÇALAYABİLİRSEM...

BAŞARDIM, AMA HER YANIM AĞRIYOR. FENA DÜŞTÜM. PATENİME ZOR GİDİYORUM...

AMA HAYATIMI ÖRÜMCEK ADAM'A BORÇLUYUM...

ELLER YUKARI YARIŞÇI!

YOLCULUK BİTTİ. ARTIK HAPSE GİDİYORUZ..!

PRİM AVCISI İÇİN KAYGILANMA. ONDA TUTUKLAMA EMRİ VAR.

GÜVENLİĞİN İÇİN BEN DE GELECEĞİM!

ÖRÜMCEK HİSLERİM ZİL ÇALIYOR! AVCI, SİLAHINA DAVRANIYOR..!

SİLAHINI ALMALIYDIM, AMA O TUTUKLAMA EMRİ YÜZÜNDEN ONU KANUN ADAMI SANDIM... AAAH!

FOSFOR ALEVİ! YAKLAŞIRSAN KÖR OLABİLİRSİN, ÖRÜMCEK ADAM..!

SENİ ÖLDÜREBİLİRDİM, AMA BANA BUNUN İÇİN PARA VERMEDİLER. ONUN İÇİN ÇEKİL DE GÖREVİMİ YAPAYIM...

FOOF

GÖREMİYORUM AMA ÖRÜMCEK HİSLERİM UYARIYOR. YERE YATMALIYIM.

İSTEDİĞİN KADAR KAÇ YARIŞÇI...

SONUNDA SENİ YAKALAYACAĞIM

OOFF!

NEVYORK BÜYÜK ŞEHİRDİ.

KOLAYCA KAYBOLUR, KOLAYCA ....

--SAKLANIR-DI İNSAN ...

AMA ROKET YARIŞÇISI DEĞİL...

BOTUMDAKİ MANYETİK MENGENELERİ ÇIKARDIM. ARTIK PRİM AVCISI BENİ BULAMAZ.

TANRIM! İNŞALLAH BENİ BULAMAZ!

YARIŞÇI!

YAKINDA OLDUĞUNU BİLİYORUM. SENİN TÜM SIĞINAKLARINI BİLİRİM BEN.

BELKİ BU GECE SENİ BULAMAM, AMA BU GECENİN YARINI DA VAR.

YARIŞÇILARIN DA BİR SONU VARDIR.

HAKLI...

HE YAPACAĞIM ŞİMDİ?

BENİM SUÇUM DEĞİL! PATENİN SUÇU BU! BENİ SUÇLU YAPTI.

AMA BENİ KURTARACAK KADAR GÜÇLÜ DEĞİL...

BU ARADA İNŞAAT SAHASINDA...

PRİM AVCISI, BENİ GAFİL AVLADI!

YARIŞÇI DA KAÇTI!

İKİNCİ SINIF BİR HAİNİ YAKALAYAMADIM GİTTİ. OLACAK ŞEY Mİ?

EĞER ROKET YARIŞÇISINI YAKALAMAK İSTİYORSAM, ONUN HAKKINDA BİLGİ ....

"...TOPLAMALIYIM..."

DAILY BUGLE

İYİ Kİ JONAH DAİLY BUGLE-IN ARŞİVİNİ BİLGİ BANKASI YAPTI...

DAHA ÖNCE ARADIĞIM BİLGİYİ BULABİLMEK İÇİN SAATLERCE ARŞİVİN TOZLU ÇEKMECELERİNİ KARIŞTIRIRDIM...

AMA ARTIK KURTULDUM. BİLGİSAYAR ÇAĞINDA ROKET YARIŞÇISI HAKKINDA BİLGİ TOPLAMAK İÇİN ŞU DÜĞMEYE BASMAK.....

-YETERLİ.

İŞTE! ROKET YARIŞÇISI İŞ BAŞINDA! BİR TANE DAHA --

"ROKET YARIŞÇISI. FOTOĞRAFLAR PETER PARKER."

BİLGİSAYAR GRAFİK DE ÇİZİYOR. EKRANDA KENDİ ÇEKTİĞİM FOTOĞRAFLARI GÖRÜYORUM. İŞTE ARADIĞIM ŞEY...

İŞTE!

BÜYÜK FİKİRLER OLAN KÜÇÜK BİR HIRSIZ!

Yazan: NED LEED

HAFTANIN SONU GAZETESİNDE...

YARIŞÇININ YAKALANIŞI.

MAHKEMEYE GETİRİLİŞİ...

EVET. HEPSİ BURADAYMIŞ.

HIMM... YARIŞÇI'NIN AİLESİNİN RESMİ. ONLARI DAHA ÖNCE HİÇ GÖRMEMİŞTİM. BEN OLAY FOTOĞRAFI ÇEKİYORUM. BUNLARI LANCE BANNON ÇEKMİŞ.

YARIŞÇI'NIN ANNESİ, KIZ VE ERKEK KARDEŞLERİ. AMA NE TAKIM...

NED'İN YAZDIĞI YAZIYI DA OKUMAMIŞTIM. YARIŞÇI'NIN HAYATINI ANLATIYOR.

ASIL ADI ROBERT FARREL 'MİŞ. YAŞI 23. YEDİ KARDEŞİN EN BÜYÜĞÜ. BABASI KAÇINCA ONLARA ANNESİ BAKMIŞ. LİSEDE ÖĞRENCİ BİRİNCİSİYMİŞ... BENİM GİBİ.

GRUCKIN BİLİM FUARI

"LİSEDEN SONRA ÇALIŞMAK ZORUNDA KALMIŞ. SONRA HAVA KUVVETLERİNE GİRMİŞ.

"SONRA ANNESİ HASTALANMIŞ... ANNESİNİN HASTANE FATURALARINI ÖDEYEMEYİNCE ---"

YENİ DOĞU HASTANESİ

"-ROKET YARIŞÇISI ADI İLE SUÇ DÜNYASINA GİRMİŞ-"

DÜZMÜŞ

DÜZMÜŞ

"YARIŞÇININ NEDEN SUÇ DÜNYASINA GİRDİĞİNİ VE ONUN TOPLUMA BAĞLILIĞINI ÖĞRENEN YARGIÇ, ONU KEFALETLE SERBEST

"-BIRAKMIŞ. AMA AİLE BU PARAYI KARŞILAYAMAMIŞ ---"

DAILY BUGLE ARŞİVİ

DEMEK ÖDÜNÇ ALDILAR.

KEFALET TEFECİSİNDEN.

KEFALET TEFECİSİ NEDİR BEN ?..

ÇOK AZ SUÇLU KEFALET PARASINI ÖDEYEBİLİR. BUNUN İÇİN KEFALET TEFECİLERİ, BUNLARA PARA VERİRLER. GENELLİKLE YÜZDE ON FAİZ ALIRLAR. BİR DE TEMİNAT VE KEFİL İSTERLER. SANIK ÖDEMEZSE, PARAYI KEFİLDEN ALIRLAR.

SANIK PARAYI İSTER ÖDESİN, İSTER ÖDEMESİN, TEFECİ, PARAYI TOPLAR.

TEMİNAT NASIL OLUYOR ?

SANIĞIN NE MALI VARSA... EV VE ARABA VS...

SANIĞIN HİÇBİR MAL VARLIĞI YOKSA ?-

O ZAMAN PRİMCİLER, TÜM YASAL HAKLARA SAHİP BİRİNİ KİRALAYIP, SANIĞI YAKALATIRLAR-

ÖRNEĞİN PRİM AVCISI GİBİ...

ŞEY-..

EVET..

ŞİMDİ MESELE ANLAŞILIYOR.

AMA BİR KARARA VARMADAN ÖZEL BİR ARAŞTIRMA YAPMALI. YARIŞÇI'NIN AİLESİNDEN BAŞLAYABİLİRİM.

AZ SONRA FAKİR BİR MAHALLEDE...

MENDEZ VELASKES!

MARTİNEZ ŞVARZ.

HAH, İŞTE FARREL!

YEDİNCİ KATTA... ASANSÖR YOK. AMA BENİM İÇİN SORUN DEĞİL.

AMA 7 ÇOCUKLU BU HASTA KADIN NE DESİN?

ANNE! ROBERT'İN BAŞI DERTTE!

EVET. BEN ONA YARDIM EDECEĞİM!

ÖRÜMCEK ADAM!

ANNE BU...

MAVAL OKUMA. SEN DE ABİMİ ARIYORSUN, DEĞİL Mİ?

HAYIR!

BU GECE ABİNE YARDIM ETTİM. SANA ANLATMADI MI, DELİKANLI?

ŞEY... EVET, ARADI...

O ZAMAN NEREDE OLDUĞUNU BİLİYORSUN.

ROBERT SAKLANIYOR BAY ÖRÜMCEK ADAM. AİLESİNİ KORUMAK İÇİN YİNE SUÇİŞLEMEK ZORUNDA KALDI. AMA BECEREMİYOR.

KORUMAK MI BAYAN FARRELL? NİÇİN?

ROBİ'NİN KEFALETİNİ ÖDEMEK İÇİN BÜTÜN PARAMIZI VERDİK. HATTA KOMŞULAR BİLE.

"KEFALET PRİMCİSİ, PRİMLERİ YÜKSELTTİKÇE YÜKSELTTİ..."

"VE DOSTLARIMIZIN KEFALET OLARAK GÖSTERDİĞİ EV VE İŞYERLERİNİ KAPATMAKLA ...."

...TEHDİT ETTİ. BİZE ZAMAN VERMESİ İÇİN YALVARDIK

"AMA TEFECİ, ROBİ'NİN HIRSIZLIK YAPMASINI İSTEDİ..."

YİNE TUTUKLANACAKSIN. YAPMA!

SİZLERİN BAŞINI DERDE SOKTUM, ANNE...

SİZİ BU BORÇTAN KURTARMANIN TEK YOLU, TEKRAR SUÇ DÜNYASINA GİRMEK.

AMA O SUÇ İŞLEMEK İSTEMİYORDU. TEKRAR HAPSE GİRMEKTENSE ÖLÜRÜM, DAHA İYİ, DİYORDU...

BU İŞTE BİR TERSLİK VAR. BENİM BİLDİĞİM KEFALET, SANIĞIN MAHKEMEYE GELMESİ İÇİN ALINIR. KEFALET TEFECİLERİNİ ZENGİN EDECEK SUÇ İŞLEMELERİ İÇİN DEĞİL.

SANIRIM, SİZİN ÖDÜNÇ PARA ALDIĞINIZ BU TEFECİ...

--ŞANTAJ YOLU İLE PARA SIZDIRMAK İSTEYEN BİR SÜPER HAİN NAMINA ÇALIŞIYOR...

EĞER ROBERT'E YARDIM EDECEKSEN...

...ONU NEREDE BULABİLECEĞİNİ SÖYLERİM.

AZ SONRA...

YARIŞÇI OKULDA İYİ BİR ÖĞRENCİYMİŞ, AMA ANNESİNİ VE KARDEŞLERİNİ GEÇİNDİRECEK PARAYI KAZANAMAMIŞ...

BU NEDENLE YETENEKLERİNİ SUÇ İŞLEMEK İÇİN KULLANMIŞ. VE SÜPER PATEN İLE BİRKAÇ ÇEŞİT SİLAH YAPMIŞ...

GEREKLİ MALZEMEYİ SAĞLAMAK İÇİN BURAYA GELİYORMUŞ...

BU ARABA..

-MEZARLIĞINA..

YARIŞÇI'NIN JET SİSTEMLİ PATENİ VE DİĞER SİLAHLARI, BU HURDA YIĞININDAN ELDE ETMESİ BİR MUCİZE..!

ROBERT FARREL GERÇEKTEN BİR DAHİ.., FIRSAT VERİLSE, İKİNCİ BİR RİÇARDS OLABİLİR...

AMA NE YAZIK Kİ, SORUNLARI SONUCU, SUÇ DÜNYASINA İTİLMİŞ VE TEFECİNİN AĞINA DÜŞMÜŞ.

VE ŞİMDİ ROBERT FARREL, ÖLÜMLE BURUN BURUNA...

SENİ BULMAK NE KADAR KOLAY OLDU, GÖRDÜN MÜ?

İŞİNİ BEN KOLAYLAŞTIRDIM

ARTIK KAÇMAK VE AİLEM İÇİN ÜZÜLMEKTEN YORULDUM.

ARTIK AİLEN İÇİN ÜZÜLMEYECEKSİN... İŞİNİ BİTİRİNCE TEFECİYE BORCUN SİLİNECEK

İYİ TEKLİF HA!.. SENİ SAĞ GÖTÜRÜRSEM HAVA ALIRIM...

AMA ÖLÜ GÖTÜRÜRSEM, FAİZİNİ ÖDEMEYENLER İÇİN İYİ MİSAL OLURSUN.

SANA OLANI GÖRDÜKTEN SONRA BORÇLULARIN, BORÇLARINI ÖDEMEYECEKLERİNİ SANMAM...

VE İSTEĞİNİZ, SUÇ İŞLEMELERİ, DEĞİL Mİ?

HAKLISIN AVCI... İYİ TEKLİFTİ...

BLAM!

KSWOK!

ÖRÜMCEK ADAM!

ŞENİN GİBİ KANUNSUZ BİRİNİN PARAYI NASIL ALDIĞIMIZLA İLGİLENMESİ ÇOK ACAYİP...

AMA SENİ HAKLADIĞIM İÇİN BENİ ÖDÜLLENDİRECEK PEK ÇOK DÜŞMANINI TANIYORUM.

VUP

VUP

VUP

DÜŞMANLARIM SENİ ÖDÜLLENDİRECEK HA? YA SEN KENDİNİ NE SANIYORSUN?

KÖTÜLER DÜNYASINDAN DEĞİL MİSİN?

AMA BAYAĞI HIZLISIN...

HER YANIMDA MERMİLER PATLIYOR VE BEN KAÇAMIYORUM.

BU

BÜTÜN GÜCÜMÜ ÇEKİYOR!..

GÖRDÜN MÜ DUVAR SÜRÜNGENİ, DÜŞMANININ GÜCÜNÜ EMEN BİR SILAHIN OLURSA SÜPERGÜÇ NE İŞE YARAR?

BENİ KURTARIRKEN ÖRÜMCEĞİN BAŞI DERDE GİRDİ

ONA YARDIM ETMELİYİM...

AMA AVCI BANA O KADAR KÖTÜ VURDU Kİ, YANINA GİTMEYE KORKUYORUM. BU APTAL PATENDEN BAŞKA SİLAHIM DA YOK... NE YAPACAĞIM ŞİMDİ BEN?

BURADAN TÜYMEKTEN BAŞKA ÇAREM YOK GALİBA...

ARTIK DAYANMA GÜCÜM KALMADIĞI İÇİN AVCI'YA YAKALANDIM.

AMA KORKAKLIĞIM YÜZÜNDEN ÖRÜMCEK ÖLÜRSE KARDEŞLERİMİN YÜZÜNE NASIL BAKARIM?..

ÖLÜRÜM DAHA İYİ...

BUGÜN ŞANSLI GÜNÜM. BENİ BİR PATENLİ SERSERİYİ YAKALAMAM İÇİN KİRALADILAR. AMA BEN, İKİ KİŞİYİ BİRDEN YAKALADIM...

BİR KIMILDAYABİLSEM...

BİRKAÇ DAKİKAN OLSA KIMILDAYABİLİRSİN. AMA BİRAZ SONRA ÖLECEKSİN, ÖRÜMCEK.

SÖZÜNÜ KESMEK İSTEMEZDİM, PRİM AVCISI...

AMA HATA İŞLİYORSUN!

URET

URET

URET

URET

DEMEK CESARETİNİ TOPLADIN YARIŞÇI... AMA YARARI OLMAYACAK!..

SENDE OLAN HER SİLAH BENDE DE BULUNUR!..

VUP VUP VUP VUP

YARIŞÇI, MİKRO ROKETLERİNİ ATEŞLEDİ...

CORROSIVE

KLACK

BİR TEK ERİTİCİ KARTUŞLA İŞİNİZİ BİTİREBİLİRİM!..

MANYETİK BOTLARIM!

FWOOSH

ERİTTİN ONLARI!

PATENİNİN ÜZERİNDE DURMAK ZORLAŞTI GALİBA- HA!HA!HA!

GÖRDÜN MÜ İKİNCİ SINIF YARIŞÇI?.. İKİNCİ ŞANSINI DA YİTİRDİN!..

HATALARLA YAŞAMAK NE KÖTÜ!..

BİRDENBİRE...

HEY! NE OLU-YOR?.

ELBİSEMİN METAL KISIMLARINI BİR ŞEY ÇEKİYOR! BENİ YERDEN KALDIRDI. YUKARI ÇEKİLİYORUM.

SCWUNG!

ELEKTROMANYETLER! AMA KİM ÇALIŞTIRIYOR BUNLARI?

SENİN MİNİK ÖRÜMCEĞİN!

SİLAHININ ETKİSİNİN BİRKAÇ DAKİKA SONRA GEÇECEĞİNİ KENDİN SÖYLEMEMİŞ MİYDİN, AVCI?

YARIŞÇI, BANA O ZAMANI KAZANDIRDI.

CLUNK

BEDELİ YÜKSEK OLDU, AMA DEĞDİ...

ÇÜNKÜ ONUN SAYESİNDE SENİ YAKALADIM.

HÂLÂ BURADA MISIN SEN ?.. KAÇABİLİRDİN BURADAN.

KOVALA – MACA İÇİN YAŞLANDIM ARTIK...

ÇOCUK – LUK ETTİĞİ- MİN FAR – KINDAYIM....

OYUNCAKLARI – MI BİR KENARA BIRAKMANIN ZA- MANI GELDİ.

EN İYİSİ TESLİM OLMAK.

YARGIÇ, KEFALET TEFECİSİNİN VE PRİM AVCISININ KANUNSUZ İŞLER ÇEVİREREK SENİ SUÇ DÜNYASINA İTTİKLERİNİ ÖĞ- RENİNCE SANA ANLAYIŞ GÖS- TERECEKTİR.

FARKETMEZ DUVAR SÜRÜNGEN!.

SUÇLUMU ÇEK- MEYE HAZI – RIM... HEM DE....

-ADAM GİBİ...

BU MACERANIN SONU

İLGİNÇ REKORLAR

★ *ATLI ARABA KULLANMA*

Bir tek kazığa bağlı yularların ucunda bir seferde 48 atın birden çektiği bir arabayı kullanan tek kişi, 1972-1977'de Amerikalı DİCK SPAROW'dur. Çeken atlar 41 metre uzunluğunda bir yulara bağlıydılar.

★ *AĞAÇTA OTURMA*

Bir ağaçta en uzun süreyle oturma rekoru California'da gerçekleşti. 4 Temmuz 1982'den 8 Eylül 1983'e kadar GOLF'N STUFF LUNAPARKI'nda 431 gün süreyle bir ağaçta oturan TİMOTHY ROY'un rekoru hâlâ kırılamadı.

★ *PİPO İÇME*

İçinde 3.3 gram tütün olan bir pipoyu, bir tek kibritle sürekli yanık tutmak rekoru, Uluslararası Pipo İçenler Kulüpleri Birliği'nin kuralllarına göre, 126 dakikada 39 saniyedir. Bu rekoru kıran Michiganlı William Vargo, beş kez şampiyon oldu. Amerikalı Vargo, bu en iyi dereceyi, 1975'teki 27'inci dünya şampiyonasında elde etti. Vargo dışında 5 kez şampiyon olan tek kişi ise, yine Amerikalı olan Paul T.Spaniola.

★ *DÜĞÜM ATMA*

İzci el kitabındaki 6 klasik hepsini arka arkaya ayrı ayrı iplerde en kısa sürede atan kişi, ABD'den CLİNTON R.BAİLEY SR. (52) oldu. Bailey 13 Nisan 1977'de bu rekoru 8.1 saniye ile kırdı.

★ *HAYAT ÖPÜCÜĞÜ*

Yorkshire'dan St.John Ambulans Division'un 5 üyesi, 26 Temmuz-5 Ağustos 1981 arasında toplam 224 bin 29 kez soluk vererek bir "HAYAT ÖPÜCÜĞÜ"nü 240 saat sürdürdüler. "HASTA", cansız bir mankendi.

★ *PATATES SOYMA*

Kurumsal bir aşçılık standardına uygun olarak beş kişinin 1 saatte soyduğu en fazla patates miktarı 266.5 kilodur. J.Mills, M.Mc.Donald, P.Jenning, E.Gardiner ve V.McNulty, 17 Mart 1981'de Avustralya'nın Victoria bölgezinde 45 dakikada bu rekoru kırdılar.

★ *SALINCAKTA SALLANMAK*

Salıncakta hiç ara vermeden sallanmak rekorunu, New York Tarrytown'dan Amerikalı Mollie Jacksan, 25 Mart-1 Nisan 1979 tarihleri arasında 185 saat sallanarak kırdı.

★ *SALINCAKLI SANDALYE*

16 Ocak—3 Şubat 1984 arasında Kanada'da düzenlenen salıncaklı sandalye maratonunu 444 saat sallanan Linda Kennedy kazandı.

BEKÇİ KÖPEĞİNİN PAPUCU DAMA ATILDI

Tayvanlı milyonerler, hırsızlardan öyle yılmışlar ki, villalarını korumak için evlerini hayvanat bahçesine çevirmişler. Tayvan'da şimdi bütün zenginler, evlerini korumak için bahçelerinde arslan, kaplan, puma, goril ve hatta kutup ayısı gibi vahşi hayvanlar besliyorlar.

DALGIN BESTECİ

Amerika'da caz müziğine kazandırdığı yapıtlarla üne kavuşan besteci Alec Wilder, aynı zamanda dostları arasında dalgınlığı ile de tanınıyordu. Alec Wilder, bir tarihde çağdaş Amerikan bestecilerinin yapıtlarından oluşan bir konserve onur konuğu olarak katılmıştı. Wilder, konser salonunda koltuğuna gümülüp müzik dinlerken, zihnini kurcalayan sorunlarını düşünmeye koyulmuş, bu arada yorgunluktan olacak, gözleri kapanmış, uyuklamaya başlamıştı.

Birden salonu dolduran güzel bir müzik onu uykusundan uyandırdı. Orkestra gerçekten nefis bir parça çalıyordu. Alec Wilder, kulak kesilip, parçayı sonuna kadar dinledi. Parça tamamlandığı zaman ise, büyük bir coşku ile ayağa fırladı. "Bravo, bravo..." diye bağırmaya başladı.

Alec Wilder'in yanında oturanlar, "Lütfen sus ve yerine otur..."

Alec Wilder şaşırmıştı. "Bu harika parçayı besteleyen kişiyi tanımak isterim." dedi. "Bugüne kadar böylesine güzel bir caz müziği örneği dinlememiştim".

"Gayet tabii" diye Alec Wilder'in dostları karşılık verdiler. "Bundan daha güzel bir parça dinlememiş olabilirsin. Ama, bu parçayı besteleyen sensin..."

91 YAŞINDA ÖĞRENCİ OLDU..

Katolik Kilisesi rahiplerinden Michel, 91 yaşında yeniden öğrenciliğe heveslendi. 65 Yıl rahiplik yapan Michel, geçtiğimiz günlerde İngiltere'nin Sussex kentinde bilgisayar eğitimi gören bir okula yazıldı. Rahip Micher, herkesin bilgisayarı konuştuğu günümüzde konuya yabancı kalmak istemediğini, bilgisayarların küçük çocukların bile oyuncağı haline geldiğini söylüyor.

EN ÇOK SÖYLENEN ŞARKI

"Happy Birthday to you" adlı şarkı, dünyada en çok söylenen şarkıdır. Bu şarkı, 8 Mart 1969'da "Apollo 9'un astronotları tarafından uzayda da söylendi.

HAYVANLAR DA SELAMLAŞIR...

Kolombiyası Üniversitesi'nden Hayvan Davranışları Bilgini Gordon Haber, yaptığı araştırmalar sonunda hayvanlar arasında ilginç bir yaşamın söz konusu olduğunu ortaya koydu. Haber'in araştırmasına göre özellikle aynı cins hayvanlar birbirleri ile yardımlaşıyordu.

Birbirlerini tanıyan hayvanlar arasındaki selamla selamlaşmalar ise, yine her cinse göre farklılıklar gösteriyordu.

Örneğin Filler, vücutlarını gererek, reverans yapan bir kadının etekleri gibi kulaklarını açıp selemlaşırken, sincaplar kuyruklarını hafifçe birbirlerine vurarak, cinslerini ve kendi toplumları içndeki yerlerini belirtiyorlardı.

Köpekler ise karşılaştıklarında birbirlerinin burnunu, kasıklarını ve kuyrukğunu koklarlar. Onlar bu davranışlarıyla sadece selam vermezler, aynı zamanda mevkilerini de belirtirler. Yani araştırmalara göre, kendisini ilk koklatan köpek, daha aşağı durumdadır. Bu arada, eski arkadaş olan köpekler de birbirlerini yanaklarını yalarlar. Her iki köpek karşılaştığında, kuyrukları dik duruyor ve hafif hafif kıpırdanıyorsa, aralarında üstünlük tespit edilmemiştir ve her an kavga çıka bilir.

Hayvanların oyun ve eğlenceleri de insanlarınkine hayli benziyor. Arslanlar kütükler üzerinde dengeli durmaya çalışırlar, tilki yavruları çit ve duvarlar üzerinde dengeli yürümeyi denerler, küçük yunuslar ise, midyelerle onları burunlarına ve kuyruklarına vurarak aynarlar

JAWS YAKALANDI

Amerika Birleşik Devletleri'ndeki ünlü Jaws filmelerindekinde daha korkunç dev bir köpek balığı yakalndı. Yaklaşık 1,5 ton ağırlığındaki beyaz renkli dev Jaws york'un Montauk sahili açıklarında avlanan Donnie Braddick adlı balıkçı tarafından yakalındı.-

Güneş enerjisi ile çalışan otomobil yarışları...

Yakın geçmişin icatlarından biri olan güneş enerjisi ile çalışan otomobiller büyük rağbet gördü. Hatta bu otomobiller için ilk kez Federal Almanya'nın Freiburg kentinde bir yarış programı bile hazırlandı. 6 Gün süren bu yarışda, güneş enerjisi ile çalışan 85'den fazla otomobil Güney Almanya'dan İsviçre'ye geçerek, deniz seviyesinden 100 metre yüksekliğe tırmanarak, Basel, Bern, İnterlaken, Lucerne kentlerinden sonra, yarışı Kuzey İsviçre'de sona erdirdi.

DÜNYANIN EN BÜYÜK SÖZLÜĞÜ...

Günümüze kadar yayımlanan en büyük sözlük 1884 ve 1928 tarihleri arasında yayımlanan 15 bin 487 sayfalık ve 12 ciltlik "The Oxford english Dictionary" dır. İngiliz dilinin bütün kelime ve deyimlerinin bir araya toplayan bu sözlüğün, 1933 yılında bir de 963 sayfalık ve 3 ciltlik eski yayımlanmıştı. Bu üç cildin, H'-den z'ye kadar olan bölümü 1977 yılında ancak bitirilmişti.
Eser, toplam olarak, 414 bin 825 kelimeden oluşmaktadır. Ayrıca, 1 milyon 827 bin 306 resimi de bulundurmaktarır.

CAN KURTARAN DENİZ KÖPEKLERİ

Fransız polisinin özel olark eğittiği deniz cankurtaran köpekleri, Fransa'nın batı kıyılarında boğulma tehlikesi geçiren bir çok kişi nin hayatının kurtarıyor.

Zekaları, iyi huyları, güçleri ve iyi yüzücü olmaları ile tanınan Sen Bernar cinsindeki bu köpekler, çeşitli hizmetler için Fransız polisinin açtığı bir kursdan geçiriliyor. Bunlar arasında dağlarda kaybolmuş insanları bulmak, esrar kaçakçılarını izlemek ve kalabalıklarını dağıtmak için yetiştirilen köpeklerde yer alıyor.

Fransa'nın batı kıyısının hayli uzun olması ve med cezir ile ansızın oluşan cereyanları bakımından tehlikeli görülmesi yüzünden deniz köpekleri özellikle bu bölgenin 6 kesiminde yer alırlar. Bir olayla karşılaşıldığında, kurtarıcı adamlar, köpeklerle birlikte motorlu bir kauçuk sandalla kıyıdan hareket ederek, kaza yerine doğru giderler. Bu durumdaki her köpeğin sırtında bir koşm koşum vardı. Bu koşumun üst yerinde de kazazedenin tutunabileceği bir kulp bulunmaktadır. Bu kulp yakalandığı zaman,köpek kazazedeyi su içinde sürükleyerek getirmektedir. Eğer kazazede kulpu tutamazsa, ya da baygınlık geçiriyorsa, bu kez köpek onun kolunun kocaman ağzına alarak sürüklemekterir.

Bu kurtarıcı köpekleri 15 - 20 kilometre yüzebilmektedir.

İLAÇ YERİNE PARFÜM...

Uluslararası Parfümeri Kongresi'ne katılan parfüm uzmanları, gerilimi giderecek bir koku üzerinde çalıştıklarını açıkladılar. Paris'de toplanan uzmanlara göre, ağır yaşam koşullarının yol açtığı gerginliği ve günün yorgunluğunu gidermek isteyenler, üzerlerine parfüm sıkarak anında sıkıntılarının tümünü unutacaklar.

SUPERMEN - MİKİ - VAKVAK
ÇIT PIT-BAMBİ- ASLAN AVCISI
VAKVAK AMCA MİKİ KARDEŞ
TIRMIK VE DİNGO

KIRAL DERGİ